



แผนพัฒนาท้องถิ่น (พ.ศ. ๒๕๖๑ - ๒๕๖๕)



เทศบาลตำบลเกาะยาว

อำเภอเกาะยาว จังหวัดพังงา

สารบัญ

ส่วนที่ ๑	สภาพทั่วไปและข้อมูลพื้นฐาน	หน้า
๑.	ด้านกายภาพ	๑
๑.๑	ที่ตั้งของหมู่บ้าน/ชุมชน	๑
๑.๒	ลักษณะภูมิประเทศ	๑
๑.๓	ลักษณะภูมิอากาศ	๑
๑.๔	ลักษณะของดิน	๑
๑.๕	ลักษณะของแหล่งน้ำ	๑
๑.๖	ลักษณะของไม้/ป่าไม้	๑
๒.	ด้านการเมือง/การปกครอง	
๒.๑	เขตการปกครอง	๒
๒.๒	การเลือกตั้ง	๒
๓.	ประชากร	
๓.๑	ข้อมูลเกี่ยวกับจำนวนประชากร	๓
๓.๒	ช่วงอายุและจำนวนประชากร	๓
๔.	สภาพทางสังคม	
๔.๑	การศึกษา	๓
๔.๒	สาธารณสุข	๔
๔.๓	การสังคมสงเคราะห์	๔
๕.	ระบบบริการพื้นฐาน	
๕.๑	การคมนาคมขนส่ง	๔
๕.๒	การไฟฟ้า	๕
๕.๓	การประปา	๕
๕.๔	โทรศัพท์	๕
๕.๕	ไปรษณีย์/การสื่อสาร/การขนส่งวัสดุ ครุภัณฑ์	๕
๖.	ระบบเศรษฐกิจ	
๖.๑	การเกษตร	๕
๖.๒	การประมง	๕
๖.๓	การปศุสัตว์	๕
๖.๔	การบริการ	๖
๖.๕	การท่องเที่ยว	๖
๖.๖	อุตสาหกรรม	๖
๖.๗	แรงงาน	๖
๗.	เศรษฐกิจพอเพียงท้องถิ่น (ด้านการเกษตรและแหล่งน้ำ)	
๗.๑	ข้อมูลพื้นฐานของหมู่บ้านหรือชุมชน	๖
๗.๒	ข้อมูลด้านการเกษตร	๖
๗.๓	ข้อมูลด้านแหล่งน้ำทางการเกษตร	๖

สารบัญ (ต่อ)

๗.๔ ข้อมูลแหล่งน้ำกิน น้ำใช้ (หรือน้ำเพื่อการอุปโภคบริโภค	๖
๘. ศาสนา ประเพณี วัฒนธรรม	
๘.๑ การนับถือศาสนา	๖
๘.๒ ประเพณีและงานประจำปี	๗
๘.๓ ภูมิปัญญาท้องถิ่น ภาษาถิ่น	๘
๗.๔ สินค้าพื้นเมืองและของที่ระลึก	๘
๙. ทรัพยากรธรรมชาติ	
๙.๑ น้ำ	๘
๘.๒ ป่าไม้	๘
๘.๓ ภูเขา	๘
๘.๔ คุณภาพของทรัพยากรธรรมชาติ	๘

ส่วนที่ ๒ ยุทธศาสตร์องค์กรปกครองส่วนท้องถิ่น

๑. ความสัมพันธ์ระหว่างแผนพัฒนาระดับมหภาค	๑๐
๑.๑ แผนยุทธศาสตร์ชาติ ๒๐ ปี	๑๐
๑.๒ แผนพัฒนาเศรษฐกิจและสังคมแห่งชาติ ฉบับที่ ๑๒	๒๐
๑.๓ แผนพัฒนาภาคแผนพัฒนาจังหวัด/กลุ่มจังหวัด	๒๑
๑.๔ ยุทธศาสตร์การพัฒนาขององค์กรปกครองส่วนท้องถิ่นในเขตจังหวัด	๒๔
๒. ยุทธศาสตร์ขององค์กรปกครองส่วนท้องถิ่น	
๒.๑ วิสัยทัศน์	๒๕
๒.๒ ยุทธศาสตร์	๒๖
๒.๓ เป้าประสงค์	๒๗
๒.๔ ตัวชี้วัด	๒๗
๒.๕ ค่าเป้าหมาย	๒๗
๒.๔ กลยุทธ์	๒๘
๒.๕ จุดยืนทางยุทธศาสตร์	๒๘
๒.๖ ความเชื่อมโยงของยุทธศาสตร์ในภาพรวม	๒๙
๓. การวิเคราะห์เพื่อการพัฒนาท้องถิ่น	
๓.๑ การวิเคราะห์กรอบการจัดทำยุทธศาสตร์ขององค์กรปกครองส่วนท้องถิ่น	๓๐
๓.๒ การประเมินสถานการณ์สภาพแวดล้อมภายนอกที่เกี่ยวข้อง	๓๒

ส่วนที่ ๓ การนำแผนพัฒนาท้องถิ่นไปสู่การปฏิบัติ

๑. แนวทางการพัฒนาและยุทธศาสตร์การพัฒนา	๖๐
๒. บัญชีโครงการพัฒนาและบัญชีประสานโครงการพัฒนา	๓๕

สารบัญ (ต่อ)

ส่วนที่ ๔ การติดตามและประเมินผล

๑. การติดตามและประเมินผลยุทธศาสตร์	๙๓
๒. การติดตามและประเมินผลโครงการ	๙๓
๓. สรุปผลการพัฒนาท้องถิ่นในภาพรวม	๙๓
๔. แบบประเมินการติดตามผลแผนพัฒนาท้องถิ่น	๙๕

๑. ด้านกายภาพ

๑.๑ ที่ตั้งของหมู่บ้าน/ชุมชน

๑.๑.๑ เทศบาลตำบลเกาะยาว อยู่ทางทิศใต้ของจังหวัดพังงา ๔๘.๖ กิโลเมตร ตั้งอยู่บนพื้นที่ราบทางตอนใต้ของตำบลเกาะยาวน้อย หมู่ที่ ๑ ตำบลเกาะยาวน้อย อำเภอเกาะยาว จังหวัดพังงา โดยมีคลองกาหมายไหลผ่าน มีพื้นที่ ๐.๖๙๗๕ ตารางกิโลเมตร หรือประมาณ ๔๓๕.๙๔ ไร่ โดยได้รับการจัดตั้งขึ้นตามพระราชบัญญัติเปลี่ยนแปลงฐานะสุขาภิบาลเป็นเทศบาลตำบล พ.ศ. ๒๕๔๒ เมื่อวันที่ ๒๕ พฤษภาคม ๒๕๔๒ และมีอาณาเขตติดต่อ ดังนี้

ทิศเหนือ ตำแหน่งหลักเขตที่ ๑ ตั้งอยู่ทางฝั่งทะเลห่างจากท่าเทียบเรือสะพานยาวไปทางทิศตะวันตก ๒๓๐ เมตร จากหลักเขตที่ ๑ เลียบฝั่งทะเลไปทางทิศตะวันออกเฉียงเหนือ ๓๕๐ เมตร ซึ่งเป็นหลักเขตที่ ๒

ทิศใต้ จากหลักเขตที่ ๔ เป็นเส้นตรงตั้งฉากกับหลักเขตที่ ๓ และหลักเขตที่ ๔ ไปทิศตะวันตกเป็นระยะทาง ๕๐๐ เมตร ซึ่งเป็นหลักเขตที่ ๕

ทิศตะวันออก จากหลักเขตที่ ๒ เป็นเส้นตรงไปทางทิศตะวันออกเฉียงใต้ ถึงทางสามแยกไปบ้านน้ำจืดและบ้านริมทะเล ซึ่งเป็นหลักเขตที่ ๓ เป็นเส้นตรงไปทางทิศใต้ซึ่งเป็นจุดที่อยู่ในเส้นตรง ตั้งฉากกับสามแยกไปบ้านในคลองและไปท่าเทียบเรือท่ามาเนาะไปทางทิศตะวันออกเฉียงเหนือ ๒๔๐ เมตร ซึ่งเป็นหลักเขตที่ ๔

ทิศตะวันตก จากหลักเขตที่ ๕ เป็นเส้นตรงไปทิศตะวันตกเฉียงเหนือ จนบรรจบหลักเขตที่ ๑

๑.๒ ลักษณะภูมิประเทศ

ลักษณะภูมิประเทศโดยทั่วไป มีลักษณะเป็นเกาะ เป็นที่ราบ ดินชายทะเล

๑.๓ ลักษณะภูมิอากาศ

ลักษณะภูมิอากาศ อุนภูมิสูงสุด ๓๓ องศาเซลเซียส ต่ำสุด ๒๖ องศาเซลเซียส เป็นแบบมรสุมฤดูร้อน มี ๒ ฤดู คือ

- ฤดูร้อน เริ่มตั้งแต่เดือนมกราคม ถึงเดือนเมษายน
- ฤดูฝน เริ่มตั้งแต่เดือนพฤษภาคม ถึงเดือนธันวาคม

๑.๔ ลักษณะของดิน

ดินในพื้นที่เกาะยาวน้อย มีอยู่ด้วยกัน ๒ ลักษณะ คือ

- ๑) ดินเค็ม
- ๒) ดินร่วนปนทราย

๑.๕ ลักษณะของแหล่งน้ำ

๑.๕.๑ แหล่งน้ำที่สร้างขึ้น ได้แก่

- บ่อน้ำตื้น จำนวน ๒ แห่ง
- ประปาหมู่บ้าน จำนวน ๑ แห่ง

๑.๖ ลักษณะของไม้และป่าไม้

- ป่าชายเลน หรือ ป่าโกงกาง หรือ ป่าพังกาขึ้นอยู่ตามบริเวณชายฝั่งทะเล

๒. ด้านการเมือง/การปกครอง

๒.๑ เขตการปกครอง

๑) เทศบาลตำบลเกาะยาว มีเขตการปกครอง หมู่ที่ ๑ ตำบลเกาะยาวน้อย อำเภอเกาะยาว จังหวัดพังงา และผู้ใหญ่บ้าน หมู่ที่ ๑ และกำนันตำบลเกาะยาวน้อย ตามรายชื่อดังนี้

(๑) นายบัญญัติ ศรีสมุทร กำนันตำบลเกาะยาวน้อย ตำบลเกาะยาวน้อย อำเภอเกาะยาว จังหวัดพังงา

(๒) นายประยูร เก็บทรัพย์ ผู้ใหญ่บ้านหมู่ที่ ๑ ตำบลเกาะยาวน้อย อำเภอเกาะยาว จังหวัดพังงา

๒) เทศบาลตำบลเกาะยาวแบ่งพื้นที่เป็นชุมชน จำนวน ๒ ชุมชน คือชุมชนเทศบาลสัมพันธ์ ๑ และชุมชนเทศบาลสัมพันธ์ ๒ มีประธานชุมชน ดังนี้

(๑) นายไชยวัตร คูหา ประธานชุมชนเทศบาลสัมพันธ์ ๑

(๒) นายหมาด อุหลั่ง ประธานชุมชนเทศบาลสัมพันธ์ ๒

๒.๒ การเลือกตั้ง

๑) พ.ศ.๒๕๕๖ เลือกตั้งนายกเทศมนตรีตำบลเกาะยาว กรณีครบวาระ (เลือกตั้งเมื่อวันที่ ๖ มกราคม ๒๕๕๖) ผู้ที่ได้รับการเลือกตั้งเป็นนายกเทศมนตรีและคณะผู้บริหาร ตามรายชื่อดังนี้

(๑) นายพิริยฤทธิ์ มาตรักษา นายกเทศมนตรีตำบลเกาะยาว

(๒) นายสมศักดิ์ วาหารักษ์ รองนายกเทศมนตรีตำบลเกาะยาว

(๓) นายประเสริฐ ศรีเหมาะ รองนายกเทศมนตรีตำบลเกาะยาว

(๔) นายชำนาญ ราเขต ที่ปรึกษานายกเทศมนตรีตำบลเกาะยาว

(๕) นางวรรณิตร คงเกื้อ เลขานุการนายกเทศมนตรีตำบลเกาะยาว

๒) พ.ศ. ๒๕๕๗ เลือกตั้งสมาชิกสภาเทศบาลตำบลเกาะยาว กรณีครบวาระ (เลือกตั้งเมื่อวันที่ ๙ มีนาคม ๒๕๕๗) โดยแบ่งเขตเลือกตั้งออกเป็น ๒ เขตเลือกตั้ง เขตเลือกตั้งจำนวน ๑๒ คน แต่ละเขตเลือกตั้งประกอบด้วยสมาชิกสภาเทศบาลที่ได้รับการเลือกตั้งเขตละ ๖ คน ตามรายชื่อดังนี้

๒.๑) เขตเลือกตั้งที่ ๑ มีสมาชิกสภาเทศบาล ดังนี้

(๑) นายประยูร เรืองสมุทร ปัจจุบันดำรงตำแหน่ง ประธานสภาเทศบาล

(๒) นายสุชน วาหารักษ์ ปัจจุบันดำรงตำแหน่ง รองประธานสภาเทศบาล

(๓) นางสาวคนธ์ เรืองสมุทร

(๔) นายอมร ศรีสมุท

(๕) นางสาวเมษา กุลบัส

(๖) นายโชติ ทองย้อย

๒.๒) เขตเลือกตั้งที่ ๒ มีสมาชิกสภาเทศบาล ดังนี้

(๑) นางสาวพัชรินทร์ สุภาพ

(๒) นางสาวกมลลา ชำนินา

(๓) นายสมพร คำสมุทร

(๔) นายสำเร็จ ราเขต

(๕) นายจำรัส หยั่งทะเล

(๖) นายอรินทร์ ประสานการ

๓. ประชากร

๓.๑ ข้อมูลเกี่ยวกับจำนวนประชากร

เทศบาลตำบลเกาะยาว มีประชากรทั้งสิ้น จำนวน ๘๓๖ คน โดยแยกเป็นชาย ๔๑๓ คน แยกเป็นหญิง ๔๒๓ คน

๓.๒ ช่วงอายุและจำนวนประชากร (ข้อมูลจากสำนักงานทะเบียนเทศบาลตำบลเกาะยาว อำเภอเกาะยาว จังหวัดพังงา ณ วันที่ ๑ เมษายน ๒๕๖๒)

ช่วงอายุ	ชาย	หญิง	รวม
๐-๔ ปี	๑๖	๒๓	๓๙
๕-๙ ปี	๒๖	๒๖	๕๒
๑๐-๑๔ ปี	๒๔	๒๓	๔๗
๑๕-๑๙ ปี	๒๔	๑๔	๓๘
๒๐-๒๔ ปี	๓๑	๓๗	๖๘
๒๕-๒๙ ปี	๓๐	๓๐	๖๐
๓๐-๓๔ ปี	๓๔	๓๐	๖๔
๓๕-๓๙ ปี	๔๕	๓๘	๘๓
๔๐-๔๔ ปี	๒๐	๒๙	๔๙
๔๕-๔๙ ปี	๒๕	๓๗	๖๒
๕๐-๕๔ ปี	๔๕	๓๕	๘๐
๕๕-๕๙ ปี	๓๗	๓๙	๗๖
๖๐-๖๔ ปี	๒๑	๒๑	๔๒
๖๕-๖๙ ปี	๑๓	๒๓	๓๖
๗๐-๗๔ ปี	๑๖	๘	๒๔
๗๕-๗๙ ปี	๕	๔	๙
๘๐-๘๔ ปี	๒	๗	๙
๘๕-๘๙ ปี	๒	๒	๔
๙๐-๙๔ ปี	๒	๒	๔
๙๕-๑๐๐ ปี	-	-	-
มากกว่า ๑๐๐ ปี	-	-	-

๔. สภาพทางสังคม

๔.๑ การศึกษา

เทศบาลตำบลเกาะยาว มีสถานศึกษา/แหล่งที่ให้ความรู้กับเด็กนักเรียน แยกเป็น

๑) โรงเรียนประถมศึกษาจำนวน ๑ โรงเรียน คือโรงเรียนเกาะยาว อาจารย์จำนวน ๑๗ คน และนักการศึกษาจำนวน ๑ คน มีห้องเรียนจำนวน ๑๐ ห้องเรียน และมีนักเรียนจำนวน ๒๒๖ คน มีรายละเอียดตามข้อมูล ณ วันที่ ๒๙ เมษายน ๒๕๖๒ ดังนี้

- ชั้นอนุบาล ๒ มีเด็กนักเรียน ๓ คน แยกเป็นเด็กชาย - คน เด็กหญิง ๓ คน
- ชั้นอนุบาล ๓ มีเด็กนักเรียน ๘ คน แยกเป็นเด็กชาย ๓ คน เด็กหญิง ๕ คน
- ชั้นประถมศึกษาปีที่ ๑ มีเด็กนักเรียน ๓๘ คน แยกเป็นเด็กชาย ๒๐ คน เด็กหญิง ๑๘ คน
- ชั้นประถมศึกษาปีที่ ๒ มีเด็กนักเรียน ๓๓ คน แยกเป็นเด็กชาย ๑๖ คน เด็กหญิง ๑๗ คน
- ชั้นประถมศึกษาปีที่ ๓ มีเด็กนักเรียน ๔๓ คน แยกเป็นเด็กชาย ๒๗ คน เด็กหญิง ๑๖ คน

- ชั้นประถมศึกษาปีที่ ๔ มีเด็กนักเรียน ๒๕ คน แยกเป็นเด็กชาย ๑๑ คน เด็กหญิง ๑๔ คน
- ชั้นประถมศึกษาปีที่ ๕ มีเด็กนักเรียน ๓๔ คน แยกเป็นเด็กชาย ๒๐ คน เด็กหญิง ๑๔ คน
- ชั้นประถมศึกษาปีที่ ๖ มีเด็กนักเรียน ๔๒ คน แยกเป็นเด็กชาย ๒๒ คน เด็กหญิง ๒๐ คน

๒) ศูนย์พัฒนาเด็กเล็กสังกัดเทศบาลตำบลเกาะยาวจำนวน ๑ แห่ง มีครูผู้ดูแลเด็กจำนวน ๕ คน
นักการจำนวน ๑ คน จำนวนนักเรียน ๘๘ คน

- ชั้นเรียนเตรียมอนุบาล๑(นักเรียนใหม่ที่สมัครเข้าเรียนในปีการศึกษา พ.ศ.๒๕๕๙)จำนวน ๑๗ คน
- ชั้นเรียนอนุบาล ๑ มีนักเรียน ๒๓ คน
- ชั้นเรียนอนุบาล ๒/๑ มีนักเรียน ๑๗ คน
- ชั้นเรียนอนุบาล ๒/๒ มีนักเรียน ๑๗ คน
- ชั้นเรียนอนุบาล ๓ มีนักเรียน ๑๔ คน

๔.๒ สาธารณสุข

- มีศูนย์สาธารณสุขมูลฐาน จำนวน ๑ แห่ง
- มีบุคลากรที่ปฏิบัติงานด้านสาธารณสุขมูลฐาน โดยมี อสม. จำนวน ๒๑ คน

๔.๓ การสังคมสงเคราะห์

ในเขตพื้นที่รับผิดชอบของเทศบาลตำบลเกาะยาว ไม่มีหน่วยงานที่ให้การสังคมสงเคราะห์ ซึ่งจะมีการจ่ายเงินสงเคราะห์เบี้ยยังชีพผู้สูงอายุ จำนวน ๑๐๕ คน และเงินเบี้ยความพิการ จำนวน ๒๒ คน

๕. ระบบบริการพื้นฐาน

๕.๑ การคมนาคมขนส่ง

จากสภาพภูมิประเทศและที่ตั้งของตำบลเกาะยาวน้อยมีลักษณะเป็นเกาะ ดังนั้นการคมนาคมการติดต่อศูนย์ราชการภายนอกอำเภอและชุมชนภายนอกจำเป็นต้องใช้การคมนาคมทางน้ำ การใช้เรือในการเดินทาง ซึ่งมีท่าเทียบเรือ จำนวน ๓ แห่ง คือ

- ท่าเทียบเรือท่ามานะ เกาะยาวน้อย - ท่าเทียบเรือบางโรง จังหวัดภูเก็ต
- ท่าเทียบเรือสุขาภิบาลสะพานยาว - ท่าเทียบเรือท่าตาน จังหวัดพังงา
- ท่าเทียบเรือท่าเขา - ท่าเทียบเรือท่าเลน จังหวัดกระบี่

สำหรับการคมนาคมขนส่งภายในเขตเทศบาล ใช้รถยนต์ขนาดเล็กและรถจักรยานยนต์เป็นพาหนะ ถนนส่วนใหญ่เป็นคอนกรีตเสริมเหล็ก มีจำนวน ๖ สาย ดังนี้

- ถนนกาลัญกุล
- ถนนศรีรัักษ์
- ถนนสุขาภิบาล ๑
- ถนนสุขาภิบาล ๒
- ถนนสุขาภิบาล ๓
- ถนนสุขาภิบาล ๔

๕.๒ การไฟฟ้า

มีการไฟฟ้าเกาะยาวซึ่งเป็นสาขาที่อยู่ในความรับผิดชอบของการไฟฟ้าส่วนภูมิภาค จังหวัดภูเก็ต โดยได้จ่ายกระแสไฟฟ้าตลอด ๒๔ ชั่วโมง จำนวนครัวเรือนที่ใช้ไฟฟ้า ๔๓๔ หลัง ไฟฟ้าสาธารณะมี จำนวน ๗๑ จุด ครอบคลุมถนน ๖ สาย ดังนี้

- ถนนกาลัญกุล	๔๐	จุด
- ถนนศรีรักรักษ์	๕	จุด
- ถนนสุขาภิบาล ๑	๑๐	จุด
- ถนนสุขาภิบาล ๒	๖	จุด
- ถนนสุขาภิบาล ๓	๕	จุด
- ถนนสุขาภิบาล ๔	๕	จุด

๕.๓ การประปา

เทศบาลตำบลเกาะยาว มีการบริหารจัดการระบบประปาของเทศบาล โดยได้แจกจ่ายในชุมชนทุก ครัวเรือนโดยจำนวนครัวเรือนที่ใช้น้ำประปาในเขต จำนวน ๓๑๗ ครัวเรือน น้ำประปาที่ใช้เฉลี่ย ๕๐๐ ลูกบาศก์ เมตรต่อวัน

๕.๔ โทรศัพท์

ประชาชนส่วนใหญ่ติดต่อสื่อสารโดยใช้โทรศัพท์มือถือ

๕.๕ ไปรษณีย์/การสื่อสาร/การขนส่งวัสดุ ครุภัณฑ์

- ที่ทำการไปรษณีย์อำเภอเกาะยาว ๑ แห่ง

๖. ระบบเศรษฐกิจ

การประกอบอาชีพของราษฎรในเขตเทศบาล ส่วนใหญ่ประกอบอาชีพการประมง ค้าขาย ทำนา ทำสวน และรับจ้าง

- รายได้เฉลี่ยของครัวเรือน ๒๗๖,๐๐๐.๐๐ บาท/ปี รายได้เฉลี่ยของบุคคล ๗๐,๘๑๒.๐๐ บาท
- รายจ่ายเฉลี่ยของครัวเรือน ๑๘๕,๗๒๓.๐๐บาท/ปี รายจ่ายเฉลี่ยของบุคคล ๔๗,๕๙๓.๐๐ บาท
- รายจ่ายที่ต่ำกว่าเกณฑ์ ๓๐,๐๐๐.๐๐ บาท มีจำนวน ๒ ราย

๖.๑ การเกษตร

เทศบาลตำบลเกาะยาว ประกอบอาชีพการเกษตร ๓ ประเภท ได้แก่

- ทำสวนมะพร้าว	จำนวน	๖	ครัวเรือน
- ทำนา	จำนวน	๓๐	ครัวเรือน
- ปลูกพืชผักสวนครัว	จำนวน	๗๐	ครัวเรือน

๖.๒ การประมง

การประกอบอาชีพการประมงน้ำเค็ม เช่น การเลี้ยงสัตว์น้ำ การจับสัตว์น้ำ เป็นต้น เนื่องจากมีพื้นที่ ติดทะเลอันดามัน ประชาชนที่ประกอบอาชีพการประมง

๖.๓ การปศุสัตว์

- การประกอบอาชีพการปศุสัตว์ เช่น การเลี้ยงวัว การเลี้ยงแพะ การเลี้ยงควาย เลี้ยงเป็ด การเลี้ยง ไก่บ้าน เป็นต้น

๖.๔ การบริการ

- มีสถานที่ให้บริการต้อนรับนักท่องเที่ยว จำนวน ๑ แห่ง คือ ชมรมการท่องเที่ยวเชิงอนุรักษ์ในชุมชน

๖.๕ การท่องเที่ยว

สถานที่ท่องเที่ยวภายในตำบล มีดังนี้

- ๑) เกาะพลอง ทะเลแหวกสันหลังมังกร
- ๒) สวนเฉลิมพระเกียรติพระบาทสมเด็จพระเจ้าอยู่หัว

๖.๖ อุตสาหกรรม

- ไม่มีโรงงานหรือธุรกิจเกี่ยวกับอุตสาหกรรมในชุมชน

๖.๗ การพาณิชย์และกลุ่มอาชีพ

กลุ่มอาชีพ จำนวน ๑๒ กลุ่ม ดังนี้

- ๑) กลุ่มอาชีพสตรี
- ๒) กลุ่มนวดอโรมา สบา
- ๓) กลุ่มโฮมสเตย์ชมรมการท่องเที่ยวเชิงอนุรักษ์ในชุมชน

๖.๘ แรงงาน

- ไม่มีข้อมูล

๗. เศรษฐกิจพอเพียงท้องถิ่น (ด้านการเกษตรและแหล่งน้ำ)

๗.๑ ข้อมูลพื้นฐานของหมู่บ้านหรือชุมชน

เทศบาลตำบลเกาะยาว ตั้งอยู่ในพื้นที่ หมู่ที่ ๑ ตำบลเกาะยาวน้อย อำเภอเกาะยาว จังหวัดพังงา โดยแบ่งพื้นที่เป็นชุมชน จำนวน ๒ ชุมชน คือชุมชนเทศบาลสัมพันธ์ ๑ และชุมชนเทศบาลสัมพันธ์ ๒

๗.๒ ข้อมูลด้านการเกษตร

เทศบาลตำบลเกาะยาว ประกอบอาชีพการเกษตร ๓ ประเภท ได้แก่

- ทำสวนมะพร้าว	จำนวน	๖	ครัวเรือน
- ทำนา	จำนวน	๓๐	ครัวเรือน
- ยางพารา	จำนวน	๓๓	ครัวเรือน

๗.๓ ข้อมูลด้านแหล่งน้ำทางการเกษตร

- บ่อน้ำตื้น จำนวน ๒ แห่ง
- ประปาหมู่บ้าน จำนวน ๑ แห่ง

๗.๔ ข้อมูลด้านแหล่งน้ำกิน น้ำใช้ (หรือน้ำเพื่อการอุปโภคบริโภค)

ประชาชนใช้น้ำประปาของเทศบาลตำบลเกาะยาว ในอุปโภคบริโภค และซื้อน้ำดื่มจากร้านผลิตน้ำดื่มในชุมชน

๘. ศาสนา ประเพณี วัฒนธรรม

๘.๑ การนับถือศาสนา

ประชากรส่วนใหญ่ร้อยละ ๙๙ นับถือศาสนาอิสลาม ส่วนที่เหลือนับถือศาสนาพุทธ มีมัสยิด ๑ แห่ง

๘.๒ ประเพณีและงานประจำปี

๘.๒.๑ ประเพณีส่วนบุคคล ได้แก่

๑) ประเพณีเกี่ยวกับการแต่งงาน

พิธีแต่งงานแบบอิสลาม เรียกว่า นิกะห์ จะเกิดขึ้นเมื่อฝ่ายชายและฝ่ายหญิงตกลงปลงใจจะแต่งงานกัน จากนั้นฝ่ายชายจะให้ผู้ใหญ่ไปทำการสู่ขอ โดยมีการตกลงค่า มะฮัร หรือ สินสอดทองหมั้น และกำหนดวันแต่งงานโดยยึดเอาความสะดวกของทั้งสองฝ่าย และเมื่อแต่งงานกันแล้วต้องยึดถือกฎ ๕ ประการตามหลักศาสนาอิสลาม และมีการเลี้ยงฉลองแต่งงานกันขึ้น เรียกว่า เวลิมะฮฺ โดยที่มีข้อแม้ว่างานเลี้ยงจะต้องไม่ฟุ่มเฟือย ไม่สิ้นเปลือง ต้องอยู่ในความพอดี เนื่องจากความเชื่อของศาสนาอิสลาม หากแต่งงานกับผู้ที่ไม่ใช่มุสลิมจะต้องเปิดใจยอมรับความเชื่อของศาสนาอิสลาม และเชื่อในคำสอนของพระอัลเลาะห์ เนื่องจากศาสนาอิสลามมีความเคร่งครัด และมีข้อห้ามมากมาย ดังนั้นหากเปลี่ยนมานับถือศาสนาอิสลามเหมือนกับคู่รักได้ ก็จะเป็นเรื่องดีต่อการใช้ชีวิตร่วมกัน

๒) ประเพณีการตาย

พิธีฝังศพชาวไทยมุสลิมในตำบลตำบลเกาะยาวส่วนใหญ่ปฏิบัติแบบเรียบง่าย ตามศาสนบัญญัติ เมื่อมุสลิมตายลง เพื่อนบ้านจะไปให้ความช่วยเหลือครอบครัวผู้ตาย อาจมีการบอกกันด้วยวาจาหรือ ตีกลองของมัสยิดเป็นการบอกข่าวว่ามีคนตายในหมู่บ้าน พิธีศพของมุสลิมจะใช้วิธีการฝัง โดยปกติแล้วจะต้องฝังภายใน ๒๔ ชั่วโมง เพราะถือว่าถ้าไว้นานจะทำให้ผู้ที่มิมีชีวิตอยู่ต้องเสียใจเพิ่มมากขึ้น นอกจากนี้มีปัญหาเกี่ยวข้องกับกฎหมายบ้านเมือง เพื่อนบ้านจะช่วยเหลือกันอย่างรวดเร็ว ช่วยขุดหลุมที่สุสาน (กูโบร์) ทำโลงศพด้วยไม้กระดาน แบบง่ายๆ เพราะอิสลามถือว่าการตายเป็นเรื่องการเปลี่ยนแปลงที่อยู่ไปยังอีกโลกหนึ่ง ผู้ไปช่วยงานหรือเยี่ยมครอบครัวของผู้ตายแต่งกายธรรมดาไม่มีการแต่งดำไว้ทุกข์ มีการนำสิ่งของหรือเงินมอบให้แก่ครอบครัวผู้ตายเป็นการร่วมทำบุญ การปฏิบัติต่อศพ (มัยยิต) ก่อนนำไปฝัง จะมีการอาบน้ำทำความสะอาดศพแล้วห่อด้วยผ้าขาว ต่อจากนั้นก็เป็นที่ละหมาดให้แก่ผู้ตายซึ่ง เรียกว่า ละหมาดญะนาซะห์ ซึ่งอาจจะทำที่บ้าน ของผู้ตายหรือนำศพไปทำพิธีละหมาดให้ที่มัสยิดก็ได้ เมื่อมีการเคลื่อนศพผู้ที่นั่งอยู่หรือทำงานอยู่ในทางศพผ่าน จะยืนขึ้นเป็นการเคารพศพและตามไปส่งศพถึงกูโบร์ การฝังศพมีการขุดหลุมลึกพอสมควร ฝังศพในท่านอนตะแคงขวาหันหน้าไปทางทิศลัด (อยู่ทางทิศตะวันตก) หลังฝังศพเรียบร้อยแล้วใช้ก้อนหินหรือหลักไม้สั้นๆ ๒ ท่อน เรียก ตาหนา ปักด้านศีรษะและปลายเท้าเป็นเครื่องหมายไว้บนหลุมศพ ถ้าเป็นผู้ชายจะทำตำหนามีลักษณะ กลม ผู้หญิงจะมีลักษณะแบน ต่อจากนั้นผู้นำศาสนาที่จะอ่านดุอา (คำขอพร) ขอพรต่อพระเจ้าให้แก่ผู้ตาย หลังจากฝังศพแล้วมีประเพณีที่อยู่ข้างหลังมักปฏิบัติ คือการเยี่ยมสุสานเพื่อให้ระลึกถึงความตาย ไม่ตั้งอยู่ในความประมาท มีการจัดทำบุญ เรียกว่า นุหรีที่บ้านหรือสุเหร่าเพื่ออุทิศให้แก่ผู้ตาย ซึ่งจะทำกันในวันตาย และช่วงระยะ ๓ วัน ๗ วัน ๔๐ วัน หรือ ๑๐๐ วัน และตามความเหมาะสม

๓) ธรรมเนียมประเพณีการแต่งกาย

ชนดั้งเดิมของดินแดนนี้ นับถือศาสนาอิสลาม และมีเชื้อสายมลายู ยังคงแต่งกายตามประเพณี อันเก่าแก่ฝ่ายหญิงมีผ้าคลุมศีรษะ ใส่เสื้อผ้ามีสลิ้น หรือลูกไม้ด้วยยาวแบบมลายูนุ่งซิ่นปาเต๊ะหรือซิ่นทอแบบมลายู ฝ่ายชายใส่เสื้อคอตั้ง สวมกางเกงขายาว และมีผ้าโสร่งผืนสั้น ที่เรียกว่า ผ้าซองเก็ต พันรอบเอวถ้าอยู่ บ้านหรือลาลองจะโสร่ง ลายตารางทอด้วยฝ้าย และสวมหมวกถัก หรือเย็บด้วยผ้ากำมะหยี่

๘.๒.๒ ประเพณีส่วนรวม ได้แก่ ประเพณีทางศาสนาต่างๆ เช่น

ประเพณีถือศีลอดในเดือนรอมฎอน

ในทุกๆ ปี ศาสนิกชนมุสลิมในศาสนาอิสลาม ตำบลตำบลเกาะยาวจะปฏิบัติภารกิจถือศีลอดเดือนรอมฎอน เป็นการทดสอบความศรัทธาอันแรงกล้าต่อองค์พระผู้เป็นเจ้าที่ประทานพระบัญญัติแก่มวลมนุษย์ เพื่อฝึกฝนให้มวลมนุษย์รู้จักความอดกลั้นอดทน มีจิตใจหนักแน่นและไม่ทอดทิ้งอย่างง่ายตายต่อความยากลำบากที่เผชิญ

อยู่ ณ เบื้องหน้า เมื่ออย่างเข้าเดือนรอมฎอน หลังดวงอาทิตย์ลับขอบฟ้า ชาวมุสลิมจะเริ่มถือศีลอดตลอดช่วงเดือนนี้เป็นเวลา ๒๙-๓๐ วัน เป็นการปฏิบัติตนตามบทบัญญัติข้อที่สี่ในหลักปฏิบัติศาสนบัญญัติ ๕ ประการ คือ

๑) การกล่าวปฏิญาณตนว่าไม่มีพระเจ้าอื่นใดนอกจากอัลเลาะห์และนบีมูฮัมมัดเป็นศาสนทูตของพระองค์

๒) ดำรงละหมาด

๓) บริจาคทาน (ซะกาต)

๔) ถือศีลอดในเดือนรอมฎอน

๕) ประกอบพิธีฮัจย์ที่นครมักกะฮ์

การถือศีลอดนี้ หมายถึงการตั้งใจประกอบศาสนกิจเพื่ออัลเลาะห์ ด้วยการอดอาหาร งดเครื่องดื่ม อดการบริโภคทุกชนิด พร้อมทั้งงดเว้นจากการร่วมประเวณี จะต้องระมัดระวังตนเองไม่ให้ยุ่งเกี่ยวกับสิ่งต้องห้ามของศาสนาและการกระทำในสิ่งที่ไร้สาระ การกระทำใดๆ ที่ฝ่าฝืนคำสั่งของพระเจ้า ไม่ว่าจะด้วย ทางมือ ทางเท้า ทางตา ทางหู ทางปาก โดยการปฏิบัติตนเพื่อละเว้นจากการกระทำผิดนี้ เริ่มตั้งแต่รุ่งอรุณจนกระทั่งดวงอาทิตย์ตกดิน และแสดงให้เห็นว่าการถือศีลอดนั้นไม่ได้จำกัดเพียงเฉพาะการอดอาหารดังที่เข้าใจกันโดยทั่วไปเท่านั้น หากยังรวมถึงการระมัดระวังตนมิให้ประพฤติดูหมิ่นในสิ่งอื่น ๆ ด้วย ระยะเวลาการถือศีลอดในแต่ละวันจะดำเนินไปในช่วงรุ่งอรุณจนถึงพลบค่ำ เมื่อพ้นเวลาดังกล่าวแล้วจึงสามารถละศีลอด สามารถรับประทานอาหาร ดื่มน้ำ เครื่องดื่ม และปฏิบัติกิจวัตรได้ตามปกติ แต่ต้องกระตือรือร้นละศีลอดทันทีในเวลาที่เหมาะสมที่กำหนดไว้ให้เพื่อการรักษาคุณงามความดีของผู้ปฏิบัติ วิธีการละศีลอดที่ชาวมุสลิมยึดถือคือให้รับละศีลอดก่อนละหมาด และรับประทานผลอินทผลัมและดื่มน้ำเพื่อชดเชยน้ำ วิตามิน แร่ธาตุ และสารอาหารที่จำเป็นที่สูญเสียไปในระหว่างวัน

การถือศีลอดจะดำเนินไปตลอดทั้งเดือนรอมฎอน กระทั่งเข้าสู่ ๑๐ ค่ำสุดท้ายของเดือน ชาวมุสลิมจะปฏิบัติศาสนกิจเรียกว่า เอียะติกาฟ คือ การบำเพ็ญตนเพื่อประกอบศาสนกิจในมัสยิด อาทิ การละหมาด การอ่านคำภีร์อัลกุรอาน การขอดุอาอ์ ที่จะต้องปฏิบัติภายในมัสยิดเท่านั้น และไม่สามารถออกจากมัสยิดได้นอกจากเหตุจำเป็นเท่านั้น เมื่อสิ้นสุดการถือศีลอดในวันอิฎิ้ลฟิตรี หรือ วันอีด คือ วันที่ ๑ ของเดือนเซาวาล (เดือน ๑๐ ต่อจากเดือนรอมฎอน) ชาวมุสลิมจะอาบน้ำชำระร่างกาย สวมเสื้อผ้าสวยงาม ทานอาหารเล็กน้อยก่อนจะไปร่วมละหมาดอิฎิ้ลฟิตรี ซึ่งเป็นการละหมาดร่วมกันที่ลานกว้าง ง่ายชะกาต (พิตเราะฮ์) เยี่ยมเยียนญาติมิตรเพื่อให้อภัยและอวยพรให้แก่กันเพื่อเริ่มต้นการดำเนินชีวิตในวันใหม่อย่างมีความสุข

๘.๓ ภูมิปัญญาท้องถิ่น ภาษาถิ่น

- ภูมิปัญญาท้องถิ่น มีการจัดทำไชด์กปลา ซึ่งเป็นการนำเอาวัตถุดิบที่มีอยู่ในท้องถิ่น
- ภาษาถิ่น ประชาชน ใช้ภาษาใต้ในการติดต่อสื่อสาร

๘.๔ สินค้าพื้นเมืองและของที่ระลึก

- ปลาเค็ม
- ผ้าปาติก

๙. ทรัพยากรธรรมชาติ

๙.๑ น้ำ

- ทรัพยากรน้ำในพื้นที่เทศบาล จะประกอบด้วยน้ำจืดและน้ำเค็ม เนื่องจากมีพื้นที่เป็นเกาะ สำหรับน้ำจืดจะใช้ในการผลิตน้ำประปาของเทศบาลตำบลเกาะยาวเพื่อแจกจ่ายให้ประชาชนภายในหมู่บ้านได้ใช้อุปโภคบริโภค

๙.๒ ป่าไม้

- พื้นที่เทศบาลตำบลเกาะยาว ไม่มีป่าไม้ เพราะเป็นพื้นที่ราบ จะมีสวนยางพารา ป่าชายเลนและทุ่งนา

๙.๓ ภูเขา

- พื้นที่เทศบาลตำบลเกาะยาวไม่มีภูเขา เพราะสภาพเป็นพื้นที่ราบติดทะเล

๙.๔ คุณภาพของทรัพยากรธรรมชาติ

- คุณภาพของน้ำ มีคุณภาพดี แต่ไม่เพียงพอต่อการใช้ในช่วงฤดูแล้ง

๑. ความสัมพันธ์ระหว่างแผนพัฒนาระดับมหภาค

๑.๑ แผนยุทธศาสตร์ชาติ ๒๐ ปี

การจัดทำแผนพัฒนาของเทศบาลจะต้องมีความสัมพันธ์ระหว่างแผนยุทธศาสตร์ชาติ เพื่อขับเคลื่อนการพัฒนาประเทศไปสู่ความมั่นคง มั่งคั่ง และยั่งยืน โดยแผนยุทธศาสตร์ชาติ ๒๐ ปี ของประเทศไทย กำลังอยู่ระหว่างการการเสนอร่างกรอบยุทธศาสตร์ชาติต่อที่ประชุมคณะกรรมการจัดทำยุทธศาสตร์ชาติ ซึ่งขณะนี้ อยู่ระหว่างการดำเนินการปรับปรุงร่างกรอบยุทธศาสตร์ชาติตามมติที่ประชุมคณะกรรมการจัดทำร่างยุทธศาสตร์ชาติ โดยร่างกรอบยุทธศาสตร์ชาติ ๒๐ ปี (พ.ศ.๒๕๖๐ -๒๕๗๙) สรุปย่อได้ ดังนี้

ยุทธศาสตร์ชาติ : กรอบการพัฒนาระยะยาว

เพื่อให้บรรลุวิสัยทัศน์
“ประเทศไทยมีความมั่นคง มั่งคั่ง ยั่งยืน เป็นประเทศพัฒนาแล้ว
ด้วยการพัฒนาความปรารถนาของเศรษฐกิจพอเพียง”
นำไปสู่การพัฒนาให้คนไทยมีความสุข
และตอบสนองต่อการบรรลุ
ซึ่งผลประโยชน์แห่งชาติ ในการที่จะพัฒนาคุณภาพชีวิต
สร้างรายได้ระดับสูงเป็นประเทศพัฒนาแล้ว และสร้าง
ความสุขของคนไทย สังคมมีความมั่นคง เสมอภาคและ
เป็นธรรม ประเทศสามารถแข่งขันได้ในระบบเศรษฐกิจ



ความเชื่อมโยงของยุทธศาสตร์ชาติกับแผนในระดับต่างๆ

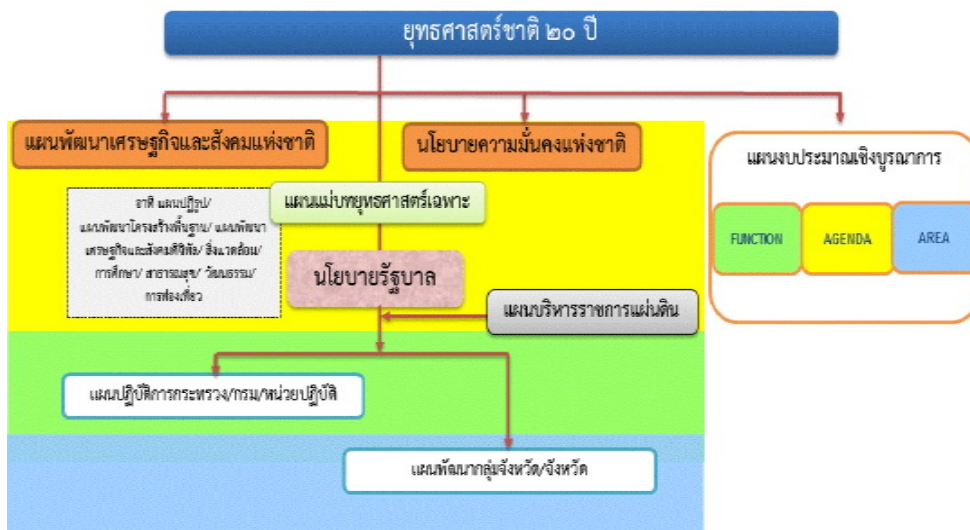

ความเป็นมา

คณะรัฐมนตรีได้มีมติเมื่อวันที่ ๓๐ มิถุนายน ๒๕๕๘ เห็นชอบให้มีการจัดตั้งคณะกรรมการจัดทำยุทธศาสตร์ชาติ มีอำนาจหน้าที่ในการจัดทำร่างยุทธศาสตร์ชาติระยะ ๒๐ ปี เพื่อใช้ในการขับเคลื่อนการพัฒนาประเทศสู่ความมั่นคง มั่งคั่ง และยั่งยืน และให้เสนอร่างยุทธศาสตร์ชาติระยะ ๒๐ ปี ให้คณะรัฐมนตรีพิจารณาให้ความเห็นชอบเพื่อใช้เป็นกรอบในการดำเนินงานในระยะที่ ๒ ของรัฐบาล (ปี ๒๕๕๘-๒๕๕๙) และกรอบการปฏิรูปในระยะที่ ๓ (ปี ๒๕๖๐ เป็นต้นไป) คณะกรรมการจัดทำยุทธศาสตร์ชาติได้แต่งตั้งคณะอนุกรรมการ ๒ คณะ ได้แก่ (๑) คณะอนุกรรมการจัดทำยุทธศาสตร์และกรอบการปฏิรูป เพื่อจัดทำร่างกรอบยุทธศาสตร์ชาติระยะ ๒๐ ปี และ (๒) คณะอนุกรรมการจัดทำแผนปฏิบัติการตามแนวทางการปฏิรูปประเทศเพื่อจัดทำร่างแผนปฏิบัติการตามแนวทางการปฏิรูปประเทศ (Roadmap) ภายใต้ยุทธศาสตร์ชาติระยะ ๒๐ ปี

คณะอนุกรรมการจัดทำยุทธศาสตร์และกรอบการปฏิรูปได้ดำเนินการยกร่างกรอบยุทธศาสตร์ชาติระยะ ๒๐ ปี ตามแนวทางที่คณะรัฐมนตรีกำหนด โดยได้มีการนำความคิดเห็นและข้อเสนอแนะจากกรรมการจัดทำยุทธศาสตร์ชาติที่มาจากหลายภาคส่วน ได้แก่ ภาครัฐ ภาคเอกชน ภาคการเมือง และ นักวิชาการ รวมถึงได้พิจารณานำข้อคิดเห็นจากสภาปฏิรูปแห่งชาติและความคิดเห็นจากภาคประชาชนมาเป็นข้อมูลในการยกร่างยุทธศาสตร์ชาติด้วย และได้นำเสนอร่างกรอบยุทธศาสตร์ชาติระยะ ๒๐ ปี ต่อที่ประชุมคณะกรรมการจัดทำยุทธศาสตร์ชาติ ซึ่งขณะนี้อยู่ระหว่างการดำเนินการปรับปรุงร่างกรอบยุทธศาสตร์ชาติตามมติที่ประชุมคณะกรรมการจัดทำยุทธศาสตร์ชาติ

ในการดำเนินการขั้นต่อไป คณะกรรมการจัดทำยุทธศาสตร์ชาติจะนำเสนอร่างกรอบยุทธศาสตร์ชาติเพื่อขอความเห็นชอบจากคณะรัฐมนตรีและจะได้มีการรับฟังความคิดเห็นจากประชาชน ก่อนที่จะนำเสนอต่อสภานิติบัญญัติแห่งชาติให้ความเห็นชอบกรอบยุทธศาสตร์ชาติมาใช้เป็นกรอบในการกำหนดทิศทางในการบริหารประเทศภายในเดือนตุลาคม ๒๕๕๙ ซึ่งเป็นช่วงเวลาของการประกาศใช้แผนพัฒนาเศรษฐกิจและสังคมแห่งชาติ ฉบับที่ ๑๒ (ตุลาคม ๒๕๕๙ - กันยายน ๒๕๖๔) นอกจากนี้หน่วยงานต่างๆ จะได้นำแผนพัฒนาเศรษฐกิจและสังคมแห่งชาติ ซึ่งเป็นแผนระยะ ๕ ปี มาถ่ายทอดลงสู่แผนปฏิบัติการระดับกระทรวงและแผนพัฒนารายสาขาในระหว่างที่กลไกการจัดทำยุทธศาสตร์ชาติตามร่างรัฐธรรมนูญฉบับใหม่อยู่ระหว่างการดำเนินการ ซึ่งคาดว่าจะดำเนินการแล้วเสร็จภายในเดือนกรกฎาคม ๒๕๖๐

สาระสำคัญ

๑) สภาพแวดล้อม

ในช่วงทศวรรษที่ผ่านมา กระแสการเปลี่ยนแปลงที่เกิดขึ้นในโลกเป็นไปอย่างรวดเร็วและในหลากหลายมิติทำให้ภูมิทัศน์ของโลกเปลี่ยนแปลงไปอย่างมีนัยสำคัญ โดยก่อให้เกิดโอกาสทั้งในด้านเศรษฐกิจ สังคม สิ่งแวดล้อม เทคโนโลยี และการเมืองของประเทศไทยแต่ขณะเดียวกันท่ามกลางความเปลี่ยนแปลงในด้านต่างๆ ก็มีปัจจัยเสี่ยงและภัยคุกคามที่ต้องบริหารจัดการด้วยความยากลำบากมากขึ้น กระแสนิยมและการเปลี่ยนแปลงภูมิทัศน์เศรษฐกิจของโลกได้ส่งผลให้โครงสร้างเศรษฐกิจของประเทศไทยซึ่งเดิมมีโครงสร้างเศรษฐกิจในระบบ “เกษตรแบบพึ่งตนเอง” ต้องปรับตัวและเปลี่ยนไปเป็นระบบเศรษฐกิจที่ “พึ่งพาอุตสาหกรรมและการส่งออก” การพัฒนาในภาคเกษตรล่าช้ากว่าฐานการผลิตอื่นๆ ที่อาศัยเทคโนโลยีสมัยใหม่มากขึ้นตามลำดับโดยเฉพาะอย่างยิ่งภายใต้อิทธิพลของกระแสโลกาภิวัตน์และความก้าวหน้าอย่างรวดเร็วของเทคโนโลยีสารสนเทศ จึงมีปัญหาคอขวดทางด้านรายได้ระหว่างภาคการเกษตรกับภาคอุตสาหกรรมและระหว่างสังคมในเมืองและชนบทขยายวงกว้างขึ้น และปัญหาคอขวดจากความยากจนกระจุกตัวในกลุ่มเกษตรกรรายย่อยและในภาคชนบทรวมทั้งโอกาสในการเข้าถึงข้อมูลข่าวสาร องค์ความรู้ แหล่งทุน และบริการทางสังคมที่มีคุณภาพสำหรับประชาชนที่อยู่ในพื้นที่ห่างไกลก็มีในวงแคบกว่า ในขณะที่การใช้เทคโนโลยีในภาคอุตสาหกรรมและบริการเองก็เน้นว่ายังอยู่ในกลุ่มประเทศที่ใช้เทคโนโลยีในระดับกลางๆ ซึ่งส่วนใหญ่ไม่สามารถพัฒนาได้เองภายในประเทศ ต้องนำเข้าจากต่างประเทศ โดยรวมประเทศไทยจึงยังใช้วัตถุดิบและแรงงานเข้มข้นในการเป็นจุดแข็งในการแข่งขันและขับเคลื่อนการเจริญเติบโตนอกจากนี้ ในอีกด้านหนึ่งการเปลี่ยนแปลงภูมิทัศน์ของโลกและแรงขับเคลื่อนของเทคโนโลยีสมัยใหม่รวมทั้งความเชื่อมโยงอย่าง

ใกล้ขีดของสังคมโลกได้ทำให้เกิดภัยคุกคามและความเสี่ยงด้านอื่นๆ ที่ซับซ้อนขึ้น อาทิ การก่อการร้าย โรคระบาด เครือข่ายยาเสพติดข้ามชาติ และการก่อการร้าย อาชญากรรมข้ามชาติในรูปแบบต่างๆ ขณะที่การเปลี่ยนแปลงภูมิอากาศโลกก็มีความผันผวนรุนแรงขึ้น ซึ่งล้วนแล้วเป็นความเสี่ยงในการดำรงชีวิตของประชาชน การบริหารจัดการทางธุรกิจ และการบริหารราชการแผ่นดินของภาครัฐ

นอกจากนั้นในช่วงต้นศตวรรษที่ ๒๑ กระแสโลกาภิวัตน์ได้ทำให้ภูมิทัศน์ทางด้านเศรษฐกิจและสังคมของโลกเปลี่ยนแปลงจากเศรษฐกิจสังคมอุตสาหกรรมมุ่งสู่เศรษฐกิจสังคมดิจิทัล ในขณะที่โอกาสทางเศรษฐกิจขยายเพิ่มขึ้น แต่ช่องว่างทางสังคมก็ยิ่งกว้างขึ้นรวมถึงช่องว่างทางดิจิทัล (digital divide) ถ้าหากไม่สามารถลดลงก็จะยิ่งทำให้ความเหลื่อมล้ำทางรายได้และโอกาสทางเศรษฐกิจและสังคมมีความแตกต่างมากขึ้น ประกอบกับในอนาคตร้อยปีข้างหน้าสภาพแวดล้อมทั้งภายในและภายนอกประเทศจะมีการเปลี่ยนแปลงอย่างมีนัยสำคัญในทุกมิติ เจ็อนโซกายนอกที่สำคัญต่อการพัฒนาประเทศไทยในอนาคต ได้แก่ กระแสโลกาภิวัตน์ที่เข้มข้นขึ้นอย่างต่อเนื่องและมีความเสี่ยงและท้าทายต่อการปรับตัวมากขึ้นจากการเคลื่อนย้ายอย่างเสรีและรวดเร็วของผู้คน เงินทุน ข้อมูลข่าวสารองค์ความรู้และเทคโนโลยี และสินค้าและบริการ ขณะเดียวกันการรวมกลุ่มเศรษฐกิจในภูมิภาคนำไปสู่ความเชื่อมโยงทุกระบบในขณะที่ศูนย์รวมอำนาจทางเศรษฐกิจโลกเคลื่อนย้ายมาสู่เอเชียภายใต้สภาพแวดล้อมทางเศรษฐกิจโลกซึ่งในช่วงระยะ ๑๐ ปีข้างหน้าจะยังคงได้รับผลกระทบจากปัจจัยสำคัญหลายประการทั้งปัญหาต่อเนื่องจากวิกฤติการณ์ทางเศรษฐกิจโลกในช่วงปี ๒๕๕๑ - ๒๕๕๒ และวิกฤติการณ์ในกลุ่มประเทศยูโรโซนที่ทำให้ระดับหนี้สาธารณะในประเทศต่างๆ เพิ่มสูงขึ้นและกลายเป็นความเสี่ยงต่อความยั่งยืนทางการคลัง ขณะที่จะมีผลวงต่อเนื่องจากการดำเนินมาตรการขยายปริมาณเงินขนาดใหญ่ในสหรัฐฯ ยุโรป และญี่ปุ่น ซึ่งเป็นความเสี่ยงให้เกิดภาวะเงินเฟ้อได้เมื่อเศรษฐกิจฟื้นตัวเต็มที่ รวมทั้งอาจมีความผันผวนของการเคลื่อนย้ายเงินทุนระหว่างประเทศ นอกจากนี้การพัฒนาด้านเทคโนโลยีสารสนเทศเข้าสู่จุดอิ่มตัวมากขึ้น ขณะที่การพัฒนาเทคโนโลยีใหม่ที่จะช่วยให้ประสิทธิภาพการผลิตของโลกเพิ่มขึ้นขนานใหญ่และเป็นวงกว้าง เช่นที่เคยเกิดขึ้นในช่วงการปฏิวัติอุตสาหกรรมยังไม่มีแนวโน้มการก่อตัวที่ชัดเจน แต่ก็มีแนวโน้มของการพัฒนาเทคโนโลยีในรูปแบบใหม่ๆ ที่จะเปิดโอกาสสำหรับการพัฒนาเศรษฐกิจรูปแบบใหม่ๆ ซึ่งภายใต้เงื่อนไขดังกล่าว เศรษฐกิจโลกในช่วง ๑๐ ปีข้างหน้ามีแนวโน้มที่จะขยายตัวต่ำกว่าเฉลี่ยร้อยละ ๕.๑ ในช่วง ๕ ปีก่อนวิกฤติเศรษฐกิจโลก (๒๕๔๖ - ๒๕๕๐) สถานการณ์ที่ตลาดโลกขยายตัวช้าแต่ประเทศต่างๆ ขยายกำลังการผลิตเพื่อยกระดับศักยภาพการผลิต การแข่งขันในตลาดโลกจะมีความรุนแรงขึ้น ขณะเดียวกันการลดลงของประชากรไทยในระยะ ๑๐ - ๑๕ ปี ข้างหน้า จะทำให้ขนาดของตลาดในประเทศขยายตัวช้าลง เจ็อนโซดังกล่าวเป็นความเสี่ยงสำหรับอนาคตของเศรษฐกิจไทยในระยะยาวหากประเทศไทยไม่เร่งปรับโครงสร้างเพื่อแก้ปัญหาจุดอ่อนและเสริมจุดแข็งให้สัมฤทธิ์ผล

ในด้านความมั่นคงของโลกก็กำลังก้าวเข้าสู่ช่วงเปลี่ยนผ่านที่สำคัญจากการปรับดุลอำนาจของสหรัฐฯ เพื่อพยายามคงบทบาทผู้นำโลกและเพื่อคานอิทธิพลและบทบาทของจีนและรัสเซียที่เพิ่มมากขึ้นในเอเชียและยุโรปนั้น น่าจะมีผลทำให้บรรยากาศด้านความมั่นคงของโลกในช่วงปี ๒๕๖๐ - ปี ๒๕๗๙ มีลักษณะผสมผสานกันทั้งความร่วมมือและความขัดแย้ง โดยขึ้นอยู่กับปัจจัยผลประโยชน์แห่งชาติทั้งในระดับทวิภาคีและพหุภาคีเป็นองค์ประกอบสำคัญในการกำหนดนโยบายของประเทศและกลุ่มประเทศ สำหรับการเปลี่ยนแปลงด้านเทคโนโลยีอย่างรวดเร็วจะเป็นเงื่อนไขสำคัญสำหรับอนาคตของโลกและประเทศไทยเช่นกัน โดยเฉพาะอย่างยิ่งเทคโนโลยีสมัยใหม่ที่เป็นอัจฉริยะจะกระทบการดำรงชีวิตของคนและทำให้เกิดธุรกิจรูปแบบใหม่ รวมทั้งเกิดการเชื่อมต่อและการบรรจบกันของเทคโนโลยีก้าวหน้าอุตสาหกรรม และผลิตภัณฑ์ ซึ่งประเทศไทยจะต้องลงทุนด้านทรัพยากรมนุษย์และการวิจัยให้สามารถพัฒนาเทคโนโลยีสมัยใหม่ได้ เจ็อนโซการผลิตและการบริโภคที่เป็นมิตรกับสิ่งแวดล้อมก็จะเป็นเกณฑ์มาตรฐานที่กดดันให้ประเทศไทยต้องปรับเปลี่ยนไปสู่สังคมสีเขียวโดยการพัฒนาและนำเทคโนโลยีสีเขียวมาใช้ก็จะมีส่วนสำคัญ และช่วยแก้ปัญหาการลดลงของทรัพยากรต่างๆ รวมทั้งน้ำมัน ซึ่งแม้ราคาจะลดลงแต่มีผลกระทบต่อสภาพแวดล้อม จึงต้องผลักดันให้มุ่งสู่การผลิตพลังงานทดแทนในรูปแบบต่างๆ รวมทั้งพืชพลังงานที่อาจจะส่งผลกระทบต่อความมั่นคงทางอาหารของโลก

นอกจากนั้น ยังมีข้อจำกัดและความเสี่ยงสำคัญจากการเข้าสู่สังคมสูงวัยของโลกและภาวะภูมิอากาศเปลี่ยนแปลงผันผวนและภาวะโลกร้อน ทั้งนี้โครงสร้างประชากรโลกที่เข้าสู่สังคมสูงวัย แม้จะส่งผลให้เกิดโอกาสทางธุรกิจใหม่ๆ แต่มีความเสี่ยงให้เกิดการแย่งชิงแรงงานและเงินทุน รวมทั้งมีแรงกดดันต่อการใช้จ่ายงบประมาณด้านสวัสดิการและสาธารณสุขเพิ่มขึ้นในหลายๆ ประเทศกลายเป็นความเสี่ยงด้านการคลังที่สำคัญสำหรับ ภาวะโลกร้อนและการเปลี่ยนแปลงสภาวะภูมิอากาศที่ผันผวนก่อให้เกิดภัยธรรมชาติที่ทวีความรุนแรงมากขึ้นนั้น กกดดันให้ต้องมีการปรับเปลี่ยนรูปแบบการดำเนินธุรกิจ การดำรงชีวิต การผลิตและการบริโภคที่เป็นมิตรต่อสิ่งแวดล้อมมากขึ้น ในขณะที่ความพยายามในการกระจายความเจริญและการพัฒนาให้มีความทั่วถึงมากขึ้น ประกอบกับจำนวนประชากรที่เพิ่มขึ้นจะส่งผลให้ความเป็นเมืองเติบโตอย่างต่อเนื่อง ตามมาด้วยการมีข้อกำหนดของรูปแบบและกฎเกณฑ์ที่เกี่ยวข้องกับลักษณะการใช้พื้นที่ และความเป็นมิตรต่อสิ่งแวดล้อม ภายใต้เงื่อนไขการเปลี่ยนแปลงดังกล่าว การยึดถือหลักการบริหารจัดการที่ดีทั้งในภาครัฐและภาคธุรกิจเอกชน การใช้ระบอบประชาธิปไตย และการปฏิบัติให้เป็นไปตามสิทธิมนุษยชนจะเข้มข้นมากขึ้น

สำหรับสถานการณ์และสภาพแวดล้อมภายในประเทศไทยนั้น ผลของการพัฒนาตั้งแต่อดีตถึงปัจจุบันทำให้ประเทศไทยมีระดับการพัฒนาที่สูงขึ้นตามลำดับ โดยถูกจัดอยู่ในกลุ่มประเทศระดับรายได้ปานกลางมาตั้งแต่ปี ๒๕๓๑ และได้ขยับสูงขึ้นมาอยู่ในกลุ่มบนของกลุ่มประเทศระดับรายได้ปานกลางตั้งแต่ปี ๒๕๕๓ และล่าสุดในปี ๒๕๕๗ รายได้ประชาชาติต่อหัวเพิ่มขึ้นเป็น ๕,๗๓๙.๒ ดอลลาร์ สหรัฐ. ต่อปีฐานการผลิตและบริการหลากหลายขึ้น ฐานการส่งออกสินค้าอุตสาหกรรมใหญ่ขึ้นมาก หลายสาขาการผลิตและบริการสามารถแข่งขันและมีส่วนแบ่งในตลาดโลกสูงขึ้นและสร้างรายได้เงินตราต่างประเทศในระดับสูง อาทิ กลุ่มยานยนต์ อิเล็กทรอนิกส์และเครื่องใช้ไฟฟ้า อุตสาหกรรมอาหาร สินค้าเกษตร การท่องเที่ยว และบริการด้านสุขภาพ ฐานเศรษฐกิจที่ใหญ่ขึ้นส่งผลให้การจ้างงานเพิ่มขึ้นเป็น ๓๘.๑ ล้านคนจากประชากรวัยแรงงาน ๓๘.๖ ล้านคน อัตราการว่างงานเฉลี่ยไม่ถึงร้อยละ ๑ ปัญหาความยากจนจึงลดลงตามลำดับจากร้อยละ ๒๐.๐ ในปี ๒๕๕๐ เป็นร้อยละ ๑๐.๙ ในปี ๒๕๕๖ คุณภาพชีวิตดีขึ้นในทุกๆ ด้าน โอกาสการได้รับการศึกษา บริการสาธารณสุข บริการสาธารณะและโครงสร้างพื้นฐานต่างๆ และการคุ้มครองทางสังคมอื่นๆ รวมถึงการเข้าถึงทรัพยากรต่างๆ มีความครอบคลุมและมีคุณภาพดีขึ้นตามลำดับ ในขณะที่เดียวกันประเทศไทยก็มีความเป็นสากลมากขึ้น ความร่วมมือระหว่างประเทศไทยกับนานาชาติทั้งในรูปแบบของทวิภาคีและพหุภาคีเพื่อเป็นกลไกและช่องทางในการสนับสนุนการพัฒนาเศรษฐกิจ สังคม และการเมืองของประเทศก็มีความก้าวหน้าไปมาก รวมทั้งกรอบความร่วมมือที่ช่วยทำให้ประเทศไทยสามารถยกระดับมาตรฐานต่างๆ ไปสู่ระดับสากลก็มีความคืบหน้ามากขึ้น

นอกจากนั้น ประสบการณ์ในช่วงวิกฤตเศรษฐกิจและการเงินในปี ๒๕๔๐-๒๕๔๑ ได้ส่งผลให้ภาครัฐและภาคเอกชนปรับตัวในการบริหารความเสี่ยงและสร้างภูมิคุ้มกัน ให้ดีขึ้นตามแนวทางการบริหารจัดการที่ดี อันได้แก่ การดำเนินการที่มีประสิทธิภาพ โปร่งใส รับผิดชอบและตรวจสอบได้อย่างเป็นระบบดีขึ้น มีการกำกับดูแลวินัยทางการเงินการคลังที่กำหนดกรอบของความยั่งยืนทางการคลังเป็นแนวปฏิบัติที่ดีขึ้นและฐานะการคลังมีความมั่นคงมากขึ้น และฐานะเงินสำรองระหว่างประเทศอยู่ในระดับสูง มีการปรับปรุงในเรื่องกฎหมาย กฎระเบียบต่างๆ ให้มีการดำเนินการอย่างเป็นระบบมากขึ้น มีการสร้างความเป็นธรรมให้กับกลุ่มต่างๆ สามารถคุ้มครองผู้บริโภคและประชาชนจากการถูกเอารัดเอาเปรียบได้ดีขึ้น ช่วยสร้างบรรยากาศของการแข่งขันในตลาด และสนับสนุนให้การดำเนินธุรกิจในประเทศไทยมีความสะดวกคล่องตัวมากขึ้น แต่ประเทศไทยก็ยังมีจุดอ่อนในเชิงโครงสร้างหลายด้านทั้งทางเศรษฐกิจ สังคม และการเมือง จุดอ่อนสำคัญของประเทศไทยได้แก่ โครงสร้างประชากรสูงอายุมากขึ้นตามลำดับ แต่คุณภาพคนโดยเฉลี่ยยังต่ำและการออมไม่เพียงพอ ประเทศขาดแคลนแรงงานทั้งในกลุ่มทักษะฝีมือสูงและกลุ่มทักษะฝีมือระดับล่าง ผลผลิตภาพแรงงานโดยเฉลี่ยยังต่ำ ทั้งระบบเศรษฐกิจมีผลิตภาพการผลิตรวมต่ำ ต้องอาศัยการเพิ่มปริมาณเป็นแรงขับเคลื่อนหลัก ขณะที่โครงสร้างเศรษฐกิจมีส่วนภาคการค้าระหว่างประเทศต่อขนาดของเศรษฐกิจสูงกว่าเศรษฐกิจภายในประเทศมาก จึงมีความอ่อนไหวและผันผวนตามปัจจัยภายนอกเป็นสำคัญ ฐานการผลิตเกษตรและบริการมีผลิตภาพการผลิตต่ำ โดยที่การใช้องค์ความรู้ เทคโนโลยี และนวัตกรรมเพื่อการเพิ่มมูลค่ายังมีน้อย การลงทุนเพื่อการวิจัยและพัฒนาอย่างไม่เพียงพอ การวิจัยที่ดำเนินการไปแล้วไม่

ถูกนำมาใช้ให้เกิดประโยชน์เชิงเศรษฐกิจและสังคมได้อย่างคุ้มค่า การพัฒนานวัตกรรมมีน้อย สำหรับการดำเนินงาน และการบริหารจัดการภาครัฐก็ยิ่งขาดการบูรณาการจึงสิ้นเปลืองงบประมาณ การดำเนินงานเพื่อการพัฒนาภูมิภาค ความต่อเนื่องประสิทธิภาพต่ำ ขาดความโปร่งใส และขาดความรับผิดชอบ ขณะที่ปัญหาคอร์รัปชันมีเป็นวงกว้าง การพัฒนาโครงสร้างพื้นฐานและระบบโลจิสติกส์รวมทั้งการบริหารจัดการน้ำยังไม่เป็นระบบโครงข่ายที่สมบูรณ์และล่าช้า การบังคับใช้กฎหมายยังขาดประสิทธิผล และกฎระเบียบต่างๆ ล้าสมัยไม่ทันกับการเปลี่ยนแปลง คนไทยยังมีปัญหาด้านคุณธรรมจริยธรรม ไม่เคารพสิทธิผู้อื่นและไม่ยึดผลประโยชน์ส่วนรวมเป็นสำคัญขณะที่ความเหลื่อมล้ำ และความแตกแยกในสังคมไทยยังเป็นปัญหาที่ทำทลายมาก รวมทั้งปัญหาในด้านทรัพยากรธรรมชาติและสิ่งแวดล้อมที่เผชิญกับภาวะขยะล้นเมืองและสิ่งแวดล้อมเสื่อมโทรมลงในทุกด้าน

ทั้งนี้ ปัจจัยและเงื่อนไขภายในประเทศที่จะส่งผลกระทบต่ออนาคตการพัฒนาประเทศไทยที่สำคัญ ได้แก่ การเปลี่ยนแปลงโครงสร้างประชากรสู่สังคมผู้สูงอายุอย่างสมบูรณ์ ในระยะเวลา ๒๐ ปีต่อจากนี้ไป จะมีนัยยะที่สำคัญยิ่งต่อการพัฒนาประเทศ กำลังคนในวัยเด็กและวัยแรงงานจะลดลง ผู้สูงอายุจะเพิ่มขึ้นอย่างรวดเร็วย่อมส่งผลกระทบต่อศักยภาพทางเศรษฐกิจของประเทศ รูปแบบการใช้จ่ายการลงทุนและการออม ตลอดจนค่าใช้จ่ายด้านสุขภาพ ความมั่นคงทางสังคมและคุณภาพชีวิตผู้สูงอายุ ขณะเดียวกันประเทศไทยก็เผชิญกับข้อจำกัดด้านทรัพยากร ทั้งด้านแรงงานและทรัพยากรธรรมชาติที่มีนัยยะต่อต้นทุนการผลิตและสภาพแวดล้อมความเป็นอยู่ของประชาชน นอกจากนี้ปัญหาค่าความเหลื่อมล้ำในมิติต่างๆ ก็มีนัยยะต่อการสร้างความสามัคคี สมานฉันท์ในสังคม ข้อจำกัดต่อการยกระดับศักยภาพทุนมนุษย์ ความจำเป็นในการลงทุนเพื่อยกระดับบริการทางสังคมและโครงสร้างพื้นฐานที่มีคุณภาพอย่างทั่วถึง และการปฏิรูปกฎระเบียบและกฎหมายที่ทำให้เกิดความเป็นธรรมและลดความเหลื่อมล้ำ และที่สำคัญเงื่อนไขที่ต้องปรับตัว คือ การแก้ปัญหาความอ่อนแอของการบริหารราชการแผ่นดิน ที่ทำให้จำเป็นต้องเร่งปฏิรูประบบราชการและการเมืองเพื่อให้เกิดการบริหารราชการที่ดี

โครงสร้างที่เป็นจุดอ่อนและการบริหารจัดการที่ขาดประสิทธิภาพและความโปร่งใสดังกล่าว จะส่งผลให้ประเทศไทยยังต้องเผชิญกับแรงกดดันและความเสี่ยงมากขึ้นภายใต้สถานการณ์ที่กระแสโลกาภิวัตน์เข้มข้นขึ้น เป็นโลกไร้พรมแดนอย่างแท้จริง โดยที่การเคลื่อนย้ายของผู้คน สินค้าและบริการ เงินทุน องค์ความรู้เทคโนโลยี ข้อมูลและข่าวสารต่างๆ เป็นไปอย่างเสรี ส่งผลให้การแข่งขันในตลาดโลกรุนแรงขึ้นโดยที่ประเทศต่างๆ เร่งผลักดันการเพิ่มผลิตภาพและการพัฒนานวัตกรรมเพื่อการแข่งขัน ขณะเดียวกันความเสี่ยงและข้อจำกัดที่เกิดจากสภาพภูมิอากาศผันผวนรุนแรงต่อการดำเนินธุรกิจและการดำเนินชีวิตของผู้คนก็เพิ่มขึ้น กฎเกณฑ์และกฎระเบียบของสังคมโลกจึงมีความเข้มงวดมากขึ้นทั้งในเรื่องการปลดปล่อยมลพิษ สิทธิมนุษยชน และกฎระเบียบทางการเงิน เป็นต้นเงื่อนไขต่างๆ ดังกล่าวจะเป็นแรงกดดันให้ประเทศไทยต้องปรับตัวและมีการบริหารความเสี่ยงอย่างชาญฉลาดมากขึ้น โดยที่การปรับตัวจะต้องหยั่งรากลึกลงไปถึงการเปลี่ยนแปลงในเชิงโครงสร้างเพื่อแก้จุดอ่อนและควบคู่ไปกับการสร้างกลไกเชิงรุกให้จุดแข็งของประเทศเป็นประโยชน์สูงสุดแก่ประชาชนส่วนใหญ่ของประเทศ ซึ่งหากไม่สามารถแก้ปัญหาและปฏิรูปให้สัมฤทธิ์ผลได้ในระยะ ๔ - ๕ ปีต่อจากนี้ไป ประเทศไทยจะสูญเสียความสามารถในการแข่งขันรายได้เฉลี่ยของประชาชนจะไม่สามารถยกระดับให้ดีขึ้นได้ คุณภาพคนโดยเฉลี่ยจะยังต่ำ และปัญหาค่าความเหลื่อมล้ำจะรุนแรงขึ้น รวมทั้งทรัพยากรจะร่อยหรอเสื่อมโทรมลงไปอีก และในที่สุดการพัฒนาประเทศจะไม่สามารถยั่งยืนไปได้ในระยะยาว

ทั้งนี้ เงื่อนไขในปัจจุบันและแนวโน้มการเปลี่ยนแปลงในอนาคตในทุกมิติจะส่งผลกระทบต่ออนาคตการพัฒนาประเทศไทยอย่างมากโดยเฉพาะอย่างยิ่งลักษณะในเชิงโครงสร้างทั้งทางเศรษฐกิจและสังคมภายในประเทศทั้งที่เป็นจุดแข็งและเป็นจุดอ่อนที่จะต้องเผชิญและผสมผสานกับปัจจัยภายนอกและก่อให้เกิดทั้งโอกาสและความเสี่ยงในหลากหลายมิติ การที่ประเทศไทยจะสามารถแสวงหาโอกาสจากการพัฒนาของโลกและรับมือกับภัยคุกคามเหล่านี้ได้นั้น จำเป็นจะต้องมีการวิเคราะห์แนวโน้มการเปลี่ยนแปลงในอนาคตอย่างรอบด้านขณะเดียวกันต้องวิเคราะห์ศักยภาพภายในประเทศ เพื่อเตรียมความพร้อมของประเทศต่อการเปลี่ยนแปลงเหล่านั้น โดยที่ประเทศไทยต้องปฏิรูปและปรับเปลี่ยนอย่างเป็นระบบขนานใหญ่เพื่อให้โครงสร้างทางเศรษฐกิจและสังคมของประเทศเหมาะสมกับภูมิทัศน์ใหม่ของโลกยืดหยุ่นปรับตัวได้เร็ว สามารถรับมือกับความเสี่ยงและภัยคุกคามแบบใหม่ได้ และสามารถอาศัย

โอกาสจากการเปลี่ยนแปลงบริบทโลกมาสร้างประโยชน์สุขให้กับคนในชาติได้ ไม่ว่าจะเป็นการปรับโครงสร้าง เศรษฐกิจและสังคม การลงทุนเพื่อพัฒนาโครงสร้างพื้นฐาน การพัฒนาทรัพยากรมนุษย์ การปรับเปลี่ยนค่านิยมและ วัฒนธรรมการดำรงชีวิตการทำงาน และการเรียนรู้ ซึ่งจำเป็นอย่างยิ่งที่จะต้องอาศัยความร่วมมือจากทุกภาคส่วนใน การดำเนินการร่วมกันอย่างเป็นเอกภาพมีการจัดลำดับความสำคัญและแบ่งหน้าที่รับผิดชอบอย่างชัดเจนของผู้ที่ เกี่ยวข้องกับประเด็นปัญหานั้นๆ ซึ่งการดำเนินการดังกล่าวจะต้องกำหนดเป็นยุทธศาสตร์การพัฒนาประเทศในระยะ ยาว เพื่อกำหนดวิสัยทัศน์และเป้าหมายการพัฒนาประเทศและกรอบการทำงานของภาคส่วนต่างๆ เพื่อให้ขับเคลื่อน การพัฒนาประเทศไปสู่เป้าหมายที่กำหนดไว้

ดังนั้น จึงจำเป็นต้องกำหนดยุทธศาสตร์ที่เหมาะสมเพื่อแก้ไขจุดอ่อนและเสริมจุดแข็งให้เอื้อต่อการ พัฒนาประเทศ เพื่อให้บรรลุซึ่งเป้าหมายการสร้างและรักษาไว้ซึ่งผลประโยชน์แห่งชาติในการที่จะให้ประเทศไทยมี ความมั่นคงในทุกด้าน คนในชาติมีคุณภาพชีวิตที่ดีและมั่งคั่ง และประเทศสามารถพัฒนาไปได้อย่างยั่งยืน ทั้งนี้การ วิเคราะห์ให้ได้ข้อสรุปเกี่ยวกับจุดแข็ง จุดอ่อน โอกาสและข้อจำกัดรวมทั้งความเสี่ยงของประเทศ จะนำไปสู่การ กำหนดกำหนดเชิงยุทธศาสตร์และเป้าหมายของประเทศที่ชัดเจนและได้รับการยอมรับร่วมกันในสังคมไทยที่จะ ส่งผลให้เกิดการผนึกกำลังและระดมทรัพยากรอย่างมีประสิทธิภาพในการขับเคลื่อนการพัฒนาไปในทิศทางที่ สอดคล้องกัน การดำเนินการมีบูรณาการและเป็นเอกภาพภายใต้การมองภาพอนาคตของประเทศที่เป็นภาพเดียวกัน

อย่างไรก็ตามในช่วงที่ผ่านมา ประเทศไทยมิได้มีการกำหนดวิสัยทัศน์ประเทศ เป้าหมายและ ยุทธศาสตร์ของประเทศในระยะยาว การบริหารราชการแผ่นดินของฝ่ายบริหารจึงให้ความสำคัญกับนโยบายพรรค การเมืองหรือนโยบายของรัฐบาลซึ่งเมื่อมีการเปลี่ยนรัฐบาลก็ทำให้การดำเนินนโยบายขาดความต่อเนื่อง ถือเป็น การสูญเสียโอกาสและสิ้นเปลืองทรัพยากรของประเทศ ดังนั้น เพื่อเป็นการปฏิรูประบบการบริหารราชการแผ่นดินของ ประเทศไทยให้มีเป้าหมายการพัฒนาในระยะยาว และเพื่อเป็นการกำหนดให้ฝ่ายบริหารมีความรับผิดชอบต่อสิ่งที่ต้อง ขับเคลื่อนประเทศไปสู่เป้าหมายที่เป็นที่ยอมรับร่วมกันและเป็นเอกภาพ ประเทศไทยจำเป็นต้องมี “ยุทธศาสตร์ ชาติ” ซึ่งภายใต้ยุทธศาสตร์ชาติ ประเทศไทยต้องปฏิรูปและปรับเปลี่ยนอย่างเป็นระบบขนานใหญ่ เพื่อให้โครงสร้าง ทางเศรษฐกิจและสังคมของประเทศเหมาะสมกับภูมิทัศน์ใหม่ของโลกยึดหยุ่นปรับตัวได้เร็ว สามารถรับมือกับความ เสี่ยงและภัยคุกคามแบบใหม่ได้ และสามารถอาศัยโอกาสจากการเปลี่ยนแปลงบริบทโลกมาสร้างประโยชน์สุขให้กับ คนในชาติได้ จะต้องมีการกำหนดวิสัยทัศน์ เป้าหมายของประเทศ และทิศทางในการขับเคลื่อนประเทศให้สอดคล้อง กับประเด็นการเปลี่ยนแปลงและความท้าทายต่างๆ ของบริบทโลก และบริบทการพัฒนาภายในประเทศ

การกำหนดให้มี “ยุทธศาสตร์ชาติ” เพื่อเป็นยุทธศาสตร์ในการพัฒนาประเทศในระยะยาว พร้อม กับการปฏิรูปและการพัฒนาระบบและกลไกการบริหารราชการแผ่นดินในการขับเคลื่อนยุทธศาสตร์ให้สามารถ นำไปสู่การปฏิบัติอย่างจริงจังจะช่วยยกระดับคุณภาพของประเทศไทยในทุกภาคส่วนและนำพาประเทศไทยให้หลุด พ้นหรือบรรเทาความรุนแรงของสภาพปัญหาที่เกิดขึ้นในปัจจุบัน ทั้งปัญหาทางเศรษฐกิจ ปัญหาความเหลื่อมล้ำ ปัญหาการทุจริตคอร์รัปชัน และปัญหาความขัดแย้งในสังคม รวมถึงสามารถรับมือกับภัยคุกคามและบริหารจัดการ กับความเสี่ยงที่จะเกิดขึ้นในอนาคต และสามารถเปลี่ยนผ่านประเทศไทยไปพร้อมๆ กับการเปลี่ยนแปลงภูมิทัศน์ใหม่ ของโลกได้ซึ่งจะทำให้ประเทศไทยยังคงรักษาบทบาทสำคัญในเวทีโลก สามารถดำรงรักษาความเป็นชาติที่มีความ มั่นคงทางเศรษฐกิจ สังคม และวัฒนธรรม และคนไทยในประเทศมีความอยู่ดีมีสุขอย่างถ้วนหน้ากันสาระสำคัญของ ยุทธศาสตร์ชาติซึ่งคณะกรรมการจัดทำยุทธศาสตร์ชาติกำลังดำเนินการร่างอยู่ในขณะนี้ จะประกอบด้วย วิสัยทัศน์และเป้าหมายของชาติที่คนไทยทุกคนต้องการบรรลุร่วมกันรวมทั้งนโยบายแห่งชาติและมาตรการเฉพาะ ซึ่ง เป็นแนวทาง ทิศทางและวิธีการที่ทุกองค์กรและคนไทยทุกคนต้องมุ่งดำเนินการไปพร้อมกันอย่างประสานสอดคล้อง เพื่อให้บรรลุซึ่งสิ่งที่คนไทยทุกคนต้องการ คือประเทศไทยมั่นคง มั่งคั่ง และยั่งยืน ในทุกสาขาของกำลังอำนาจ แห่งชาติ อันได้แก่ การเมืองภายในประเทศ การเมืองต่างประเทศ เศรษฐกิจ สังคมจิตวิทยา การทหาร วิทยาศาสตร์ และเทคโนโลยีการพลังงาน ทรัพยากรธรรมชาติและสิ่งแวดล้อม และเทคโนโลยีสารสนเทศและการสื่อสาร

๒) วิสัยทัศน์

“ประเทศไทยมีความมั่นคง มั่งคั่ง ยั่งยืน เป็นประเทศพัฒนาแล้ว ด้วยการพัฒนาตามปรัชญาของเศรษฐกิจพอเพียง”

๓) ความมั่นคง

- **การมีความมั่นคงปลอดภัย** จากภัยและการเปลี่ยนแปลงทั้งภายในประเทศและภายนอกประเทศ ในทุกระดับ ทั้งระดับประเทศ สังคม ชุมชน ครัวเรือน และปัจเจกบุคคล และมีความมั่นคงในทุกมิติ ทั้งมิติเศรษฐกิจ สังคม สิ่งแวดล้อมและการเมือง

- **ประเทศ** มีความมั่นคงในเอกราชและอธิปไตย มีสถาบันชาติ ศาสนา พระมหากษัตริย์ที่เข้มแข็ง เป็นศูนย์กลางและเป็นที่ยึดเหนี่ยวจิตใจของประชาชน ระบบการเมืองที่มั่นคงเป็นกลไกที่นำไปสู่การบริหารประเทศ ที่ต่อเนื่องและโปร่งใสตามหลักธรรมาภิบาล

- **สังคม** มีความปรองดองและความสามัคคี สามารถผนึกกำลังเพื่อพัฒนาประเทศ ชุมชน มีความเข้มแข็ง ครอบครัวมีความอบอุ่น

- **ประชาชน** มีความมั่นคงในชีวิต มีงานและรายได้ที่มั่นคงพอเพียงกับการดำรงชีวิต มีที่อยู่อาศัย และความปลอดภัยในชีวิตทรัพย์สิน

- **ฐานทรัพยากร** และสิ่งแวดล้อม มีความมั่นคงของอาหาร พลังงาน และน้ำ

๔) ความมั่งคั่ง

- ประเทศไทยมีการขยายตัวของเศรษฐกิจอย่างต่อเนื่อง ยกกระดับเข้าสู่กลุ่มประเทศรายได้สูง ความเหลื่อมล้ำของการพัฒนาลดลง ประชากรได้รับผลประโยชน์จากการพัฒนาอย่างเท่าเทียมกันมากขึ้น

- เศรษฐกิจมีความสามารถในการแข่งขันสูง สามารถสร้างรายได้ทั้งจากภายในและภายนอกประเทศ สร้างฐานเศรษฐกิจและสังคมแห่งอนาคต และเป็นจุดสำคัญของการเชื่อมโยง ในภูมิภาคทั้งการคมนาคมขนส่ง การผลิต การค้า การลงทุน และการทำธุรกิจ มีบทบาทสำคัญ ในระดับภูมิภาคและระดับโลก เกิดสายสัมพันธ์ทางเศรษฐกิจและการค้าอย่างมีพลัง

- ความสมบูรณ์ในทุนที่จะสามารถสร้างการพัฒนาต่อเนื่อง ได้แก่ ทุนมนุษย์ ทุนทางปัญญา ทุนทางการเงิน ทุนที่เป็นเครื่องมือเครื่องจักร ทุนทางสังคม และทุนทรัพยากรธรรมชาติและสิ่งแวดล้อม

๕) ยั่งยืน

- การพัฒนาที่สามารถสร้างความเจริญ รายได้และคุณภาพชีวิตของประชาชนให้เพิ่มขึ้นอย่างต่อเนื่อง ซึ่งเป็นการเจริญเติบโตของเศรษฐกิจที่ไม่ใช้ทรัพยากรธรรมชาติเกินพอดี ไม่สร้างมลภาวะต่อสิ่งแวดล้อมจนเกินความสามารถในการรองรับและเยียวยาของระบบนิเวศน์

- การผลิตและการบริโภคเป็นมิตรกับสิ่งแวดล้อม และสอดคล้องกับกฎระเบียบของประชาคมโลก ซึ่งเป็นที่ยอมรับร่วมกัน ความอุดมสมบูรณ์ของทรัพยากรธรรมชาติและสิ่งแวดล้อมมีคุณภาพดีขึ้น คนมีความรับผิดชอบต่อสังคม มีความเอื้ออาทร เสียสละเพื่อ ผลประโยชน์ส่วนรวม

- มุ่งประโยชน์ส่วนรวมอย่างยั่งยืน ให้ความสำคัญกับการมีส่วนร่วมของประชาชนทุกภาคส่วน เพื่อการพัฒนาในทุกระดับอย่างสมดุล มีเสถียรภาพ และยั่งยืน

- ประชาชนทุกภาคส่วนในสังคมยึดถือและปฏิบัติตามปรัชญาของเศรษฐกิจพอเพียง

ประเด็นยุทธศาสตร์ชาติ ๒๐ ปี

๑) ยุทธศาสตร์ที่ ๑ การเสริมสร้างและพัฒนาศักยภาพทุนมนุษย์

๒) ยุทธศาสตร์ที่ ๒ การสร้างความเป็นธรรมลดความเหลื่อมล้ำในสังคม

๓) ยุทธศาสตร์ที่ ๓ การสร้างความเข้มแข็งทางเศรษฐกิจและแข่งขันได้อย่างยั่งยืน

๔) ยุทธศาสตร์ที่ ๔ การเติบโตที่เป็นมิตรกับสิ่งแวดล้อมเพื่อพัฒนาอย่างยั่งยืน

- ๕) ยุทธศาสตร์ที่ ๕ การเสริมสร้างความมั่นคงแห่งชาติเพื่อการพัฒนาประเทศสู่ความมั่งคั่ง และ
ยั่งยืน
- ๖) ยุทธศาสตร์ที่ ๖ การบริหารจัดการในภาครัฐ การป้องกันการทุจริตประพฤติมิชอบและธรรมาภิ
บาลในสังคมไทย
- ๗) ยุทธศาสตร์ที่ ๗ การพัฒนาโครงสร้างพื้นฐานและระบบโลจิสติกส์
- ๘) ยุทธศาสตร์ที่ ๘ การพัฒนาวิทยาศาสตร์ เทคโนโลยี วิจัย และนวัตกรรม
- ๙) ยุทธศาสตร์ที่ ๙ การพัฒนาภาค เมือง และพื้นที่เศรษฐกิจ
- ๑๐) ยุทธศาสตร์ที่ ๑๐ ความร่วมมือระหว่างประเทศเพื่อการพัฒนา

ยุทธศาสตร์ชาติ

ในการที่จะบรรลุวิสัยทัศน์และทำให้ประเทศไทยพัฒนาไปสู่อนาคตที่พึงประสงค์นั้น จำเป็นจะต้อง
มีการวางแผนและกำหนดยุทธศาสตร์การพัฒนาในระยะยาว และกำหนดแนวทางการพัฒนาของทุกภาคส่วนให้
ขับเคลื่อนไปในทิศทางเดียวกัน ดังนั้น จึงจำเป็นต้องกำหนดยุทธศาสตร์ชาติในระยะยาว เพื่อถ่ายทอดแนว
ทางการพัฒนาสู่การปฏิบัติในแต่ละช่วงเวลาอย่างต่อเนื่องและมีการบูรณาการ และสร้างความเข้าใจถึงอนาคตของ
ประเทศไทยร่วมกัน และเกิดการรวมพลังของทุกภาคส่วนในสังคมทั้งประชาชน เอกชน ประชาสังคมในการ
ขับเคลื่อนการพัฒนาเพื่อการสร้างและรักษาไว้ซึ่งผลประโยชน์แห่งชาติและบรรลุวิสัยทัศน์ “ประเทศไทยมีความ
มั่นคง มั่งคั่ง ยั่งยืนเป็นประเทศพัฒนาแล้ว ด้วยการพัฒนาตามหลักปรัชญาของเศรษฐกิจพอเพียง ”หรือคติพจน์
ประจำชาติ “มั่นคง มั่งคั่ง ยั่งยืน” เพื่อให้ประเทศมีขีดความสามารถในการแข่งขัน มีรายได้สูงอยู่ในกลุ่มประเทศ
พัฒนาแล้ว คนไทยมีความสุข อยู่ดี กินดี สังคมมีความมั่นคงเสมอภาคและเป็นธรรม ซึ่งยุทธศาสตร์ชาติที่จะใช้เป็น
กรอบแนวทางการพัฒนาในระยะ ๒๐ ปีต่อจากนี้ไป จะประกอบด้วย ๖ ยุทธศาสตร์ ได้แก่ (๑) ยุทธศาสตร์ด้านความ
มั่นคง (๒) ยุทธศาสตร์ด้านการสร้างความสามารถในการแข่งขัน (๓) ยุทธศาสตร์การพัฒนาและเสริมสร้างศักยภาพ
คน (๔) ยุทธศาสตร์ด้านการสร้างโอกาสความเสมอภาคและเท่าเทียมกันทางสังคม (๕) ยุทธศาสตร์ด้านการสร้างการ
เติบโตบนคุณภาพชีวิตที่เป็นมิตรกับสิ่งแวดล้อม และ (๖) ยุทธศาสตร์ด้านการปรับสมดุลและพัฒนาระบบการบริหาร
จัดการภาครัฐ โดยมีสาระสำคัญของแต่ละยุทธศาสตร์ สรุปได้ ดังนี้

๑) ยุทธศาสตร์ด้านความมั่นคง มีเป้าหมายทั้งในการสร้างเสถียรภาพภายในประเทศและช่วยลดและ
ป้องกันภัยคุกคามจากภายนอก รวมทั้งสร้างความเชื่อมั่นในกลุ่มประเทศอาเซียนและประชาคมโลกที่มีต่อประเทศ
ไทย กรอบแนวทางที่ต้องให้ความสำคัญ อาทิ

- (๑) การเสริมสร้างความมั่นคงของสถาบันหลักและการปกครองระบอบประชาธิปไตยอันมี
พระมหากษัตริย์ทรงเป็นประมุข
- (๒) การปฏิรูปกลไกการบริหารประเทศและพัฒนาความมั่นคงทางการเมือง ขจัดคอร์รัปชัน สร้าง
ความเชื่อมั่นในกระบวนการยุติธรรม
- (๓) การรักษาความมั่นคงภายในและความสงบเรียบร้อยภายใน ตลอดจนการบริหารจัดการความ
มั่นคงชายแดนและชายฝั่งทะเล
- (๔) การพัฒนาระบบ กลไก มาตรการและความร่วมมือระหว่างประเทศทุกระดับ และรักษาดุลย
ภาพความสัมพันธ์กับประเทศมหาอำนาจ เพื่อป้องกันและแก้ไขปัญหาความมั่นคงรูปแบบใหม่
- (๕) การพัฒนาเสริมสร้างศักยภาพการผนึกกำลังป้องกันประเทศ การรักษาความสงบเรียบร้อย
ภายในประเทศสร้างความร่วมมือกับประเทศเพื่อนบ้านและมิตรประเทศ
- (๖) การพัฒนาระบบการเตรียมพร้อมแห่งชาติและระบบบริหารจัดการภัยพิบัติ รักษาความมั่นคง
ของฐานทรัพยากรธรรมชาติ สิ่งแวดล้อม
- (๗) การปรับกระบวนการทำงานของกลไกที่เกี่ยวข้องจากแนวตั้งสู่แนวนอนมากขึ้น

๒) **ยุทธศาสตร์ด้านการสร้างความสามารถในการแข่งขัน** เพื่อให้ประเทศไทยสามารถพัฒนาไปสู่การเป็นประเทศพัฒนาแล้ว ซึ่งจำเป็นต้องยกระดับผลผลิตภาพการผลิตและการใช้นวัตกรรมในการเพิ่มความสามารถในการแข่งขันและการพัฒนาอย่างยั่งยืนทั้งในสาขาอุตสาหกรรม เกษตรและบริการ การสร้างความมั่นคงและปลอดภัยด้านอาหาร การเพิ่มขีดความสามารถทางการค้าและการเป็นผู้ประกอบการ รวมทั้งการพัฒนาฐานเศรษฐกิจแห่งอนาคต ทั้งนี้ภายใต้กรอบการปฏิรูปและพัฒนาปัจจัยเชิงยุทธศาสตร์ทุกด้าน อันได้แก่โครงสร้างพื้นฐานและระบบโลจิสติกส์ วิทยาศาสตร์ เทคโนโลยีและนวัตกรรม การพัฒนาทุนมนุษย์ และการบริหารจัดการทั้งในภาครัฐและภาคธุรกิจ เอกชน กรอบแนวทางที่ต้องให้ความสำคัญ อาทิ

(๑) การพัฒนาสมรรถนะทางเศรษฐกิจ ได้แก่การรักษาเสถียรภาพเศรษฐกิจและสร้างความเชื่อมั่น การส่งเสริมการค้าและการลงทุนที่อยู่บนการแข่งขันที่เป็นธรรมและรับผิดชอบต่อสังคม ตลอดจนการพัฒนาประเทศสู่ความเป็นชาติการค้าเพื่อให้ได้ประโยชน์จากห่วงโซ่มูลค่าในภูมิภาค และเป็นการยกระดับไปสู่ส่วนบนของห่วงโซ่มูลค่ามากขึ้น

(๒) การพัฒนาภาคการผลิตและบริการ บนฐานของการพัฒนานวัตกรรมและมีความเป็นมิตรต่อสิ่งแวดล้อม โดยมีการใช้ดิจิทัลและการค้าที่เข้มข้นเพื่อสร้างมูลค่าเพิ่มและขยายกิจกรรมการผลิตและบริการ โดยมุ่งสู่ความเป็นเลิศในระดับโลกและในระดับภูมิภาคในอุตสาหกรรมหลายสาขา และในภาคบริการที่หลากหลายตามรูปแบบการดำเนินชีวิตและการดำเนินธุรกิจที่เปลี่ยนไป รวมทั้งเป็นแหล่งอาหารคุณภาพ สะอาดและปลอดภัยของโลก

- ภาคเกษตร โดยเสริมสร้างฐานการผลิตให้เข้มแข็งและยั่งยืน เพิ่มขีดความสามารถในการแข่งขันของภาคเกษตรส่งเสริมเกษตรกรรายย่อยให้ปรับไปสู่การทำเกษตรยั่งยืนที่เป็นมิตรกับสิ่งแวดล้อมและรวมกลุ่มเกษตรกรในการพัฒนาอาชีพที่เข้มแข็ง และการพัฒนาสินค้าเกษตรที่มีศักยภาพและอาหารคุณภาพ สะอาด และปลอดภัย

- ภาคอุตสาหกรรม โดยพัฒนาอุตสาหกรรมศักยภาพ ยกระดับการพัฒนาอุตสาหกรรมปัจจุบันที่มีศักยภาพสูง และพัฒนาอุตสาหกรรมอนาคตที่มีศักยภาพ โดยการใช้ดิจิทัลและการค้าเพิ่มมูลค่าและยกระดับห่วงโซ่มูลค่าในระดับสูงขึ้น

- ภาคบริการ โดยขยายฐานการบริการให้มีความหลากหลาย มีความเป็นเลิศและเป็นมิตรต่อสิ่งแวดล้อม โดยการยกระดับบริการที่เป็นฐานรายได้เดิม เช่น การท่องเที่ยว และพัฒนาให้ประเทศไทยเป็นศูนย์กลางการให้บริการสุขภาพ ธุรกิจบริการด้านการเงินและธุรกิจบริการที่มีศักยภาพอื่นๆ เป็นต้น

(๓) การพัฒนาผู้ประกอบการและเศรษฐกิจชุมชน พัฒนาทักษะผู้ประกอบการ ยกระดับผลผลิตภาพแรงงานและพัฒนาวิสาหกิจขนาดกลางและขนาดย่อม (SMEs) สู่สากล และพัฒนาวิสาหกิจชุมชนและสถาบันเกษตรกร

(๔) การพัฒนาพื้นที่เศรษฐกิจพิเศษและเมืองพัฒนาเขตเศรษฐกิจพิเศษชายแดน และพัฒนาระบบเมืองศูนย์กลางความเจริญ จัดระบบผังเมืองที่มีประสิทธิภาพและมีส่วนร่วม มีการจัดการสิ่งแวดล้อมเมือง และโครงสร้างพื้นฐานทางสังคมและเศรษฐกิจที่สอดคล้องกับศักยภาพ

(๕) การลงทุนพัฒนาโครงสร้างพื้นฐาน ในด้านการขนส่ง ด้านพลังงาน ระบบเทคโนโลยีสารสนเทศ และการสื่อสารและการวิจัยและพัฒนา

(๖) การเชื่อมโยงกับภูมิภาคและเศรษฐกิจโลกสร้างความเป็นหุ้นส่วนการพัฒนา กับนานาชาติ ส่งเสริมความร่วมมือกับนานาชาติในการสร้างความมั่นคงด้านต่างๆ เพิ่มบทบาทของไทยในองค์กรระหว่างประเทศ รวมถึงสร้างองค์ความรู้ด้านการต่างประเทศ

๓) **ยุทธศาสตร์การพัฒนาและเสริมสร้างศักยภาพคน** เพื่อพัฒนาคนและสังคมไทยให้เป็นรากฐานที่แข็งแกร่งของประเทศมีความพร้อมทางกาย ใจ สติปัญญา มีความเป็นสากล มีทักษะการคิดวิเคราะห์อย่างมีเหตุผล มีระเบียบวินัย เคารพกฎหมาย มีคุณธรรมจริยธรรม รู้คุณค่าความเป็นไทย มีครอบครัวที่มั่นคง กรอบแนวทางที่ต้องให้ความสำคัญ อาทิ

- (๑) การพัฒนาศักยภาพคนตลอดช่วงชีวิตให้สนับสนุนการเจริญเติบโตของประเทศ
- (๒) การยกระดับคุณภาพการศึกษาและการเรียนรู้ให้มีคุณภาพ เท่าเทียม และทั่วถึง
- (๓) การปลูกฝังระเบียบวินัย คุณธรรม จริยธรรมค่านิยมที่พึงประสงค์
- (๔) การสร้างเสริมให้คนมีสุขภาพที่ดี
- (๕) การสร้างความอยู่ดีมีสุขของครอบครัวไทยเสริมสร้างบทบาทของสถาบันครอบครัวในการบ่ม

เพาะจิตใจให้เข้มแข็ง

๔) ยุทธศาสตร์ด้านการสร้างโอกาสความเสมอภาคและเท่าเทียมกันทางสังคม เพื่อเร่งกระจายโอกาสการพัฒนาและสร้างความมั่นคงให้ทั่วถึง ลดความเหลื่อมล้ำไปสู่สังคมที่เสมอภาคและเป็นธรรม กรอบแนวทางที่ต้องให้ความสำคัญ อาทิ

- (๑) การสร้างความมั่นคงและการลดความเหลื่อมล้ำทางด้านเศรษฐกิจและสังคม
- (๒) การพัฒนาระบบบริการและระบบบริหารจัดการสุขภาพ
- (๓) การสร้างสภาพแวดล้อมและนวัตกรรมที่เอื้อต่อการดำรงชีวิตในสังคมสูงวัย
- (๔) การสร้างความเข้มแข็งของสถาบันทางสังคมทุนทางวัฒนธรรมและความเข้มแข็งของชุมชน
- (๕) การพัฒนาการสื่อสารมวลชนให้เป็นกลไกในการสนับสนุนการพัฒนา

๕) ยุทธศาสตร์ด้านการสร้างการเติบโตบนคุณภาพชีวิตที่เป็นมิตรต่อสิ่งแวดล้อม เพื่อเร่งอนุรักษ์ฟื้นฟูและสร้างความมั่นคงของฐานทรัพยากรธรรมชาติ และมีความมั่นคงด้านน้ำ รวมทั้งมีความสามารถในการป้องกันผลกระทบและปรับตัวต่อการเปลี่ยนแปลงสภาพภูมิอากาศและภัยพิบัติธรรมชาติ และพัฒนามุ่งสู่การเป็นสังคมสีเขียว กรอบแนวทางที่ต้องให้ความสำคัญ อาทิ

- (๑) การจัดระบบอนุรักษ์ ฟื้นฟูและป้องกันการทำลายทรัพยากรธรรมชาติ
- (๒) การวางระบบบริหารจัดการน้ำให้มีประสิทธิภาพทั้ง ๒๕ ลุ่มน้ำ เน้นการปรับระบบการบริหารจัดการอุทกภัยอย่างบูรณาการ
- (๓) การพัฒนาและใช้พลังงานที่เป็นมิตรกับสิ่งแวดล้อม
- (๔) การพัฒนาเมืองอุตสาหกรรมเชิงนิเวศและเมืองที่เป็นมิตรกับสิ่งแวดล้อม
- (๕) การร่วมลดปัญหาโลกร้อนและปรับตัวให้พร้อมกับการเปลี่ยนแปลงสภาพภูมิอากาศ
- (๖) การใช้เครื่องมือทางเศรษฐศาสตร์และนโยบายการคลังเพื่อสิ่งแวดล้อม

๖) ยุทธศาสตร์ด้านการปรับสมดุลและพัฒนาระบบ การบริหารจัดการภาครัฐ เพื่อให้หน่วยงานภาครัฐมีขนาดที่เหมาะสมกับบทบาทภารกิจ มีสมรรถนะสูง มีประสิทธิภาพและประสิทธิผลกระจายบทบาทภารกิจไปสู่ท้องถิ่นอย่างเหมาะสม มีธรรมาภิบาลกรอบแนวทางที่ต้องให้ความสำคัญ อาทิ

- (๑) การปรับปรุงโครงสร้าง บทบาท ภารกิจของหน่วยงานภาครัฐ ให้มีขนาดที่เหมาะสม
- (๒) การวางระบบบริหารราชการแบบบูรณาการ
- (๓) การพัฒนาระบบบริหารจัดการกำลังคนและพัฒนาบุคลากรภาครัฐ
- (๔) การต่อต้านการทุจริตและประพฤติมิชอบ
- (๕) การปรับปรุงกฎหมายและระเบียบต่างๆ ให้ทันสมัย เป็นธรรมและเป็นสากล
- (๖) การพัฒนาระบบการให้บริการประชาชนของหน่วยงานภาครัฐ
- (๗) การปรับปรุงการบริหารจัดการรายได้และรายจ่ายของภาครัฐ

กลไกการขับเคลื่อนกระบวนการพัฒนา

ยุทธศาสตร์ชาติจะเป็นแผนแม่บทหลักในการพัฒนาประเทศเพื่อให้ส่วนราชการและหน่วยงานต่างๆ ใช้เป็นแนวทางในการจัดทำแผนยุทธศาสตร์การพัฒนาประเทศในด้านต่างๆ อาทิ แผนพัฒนาเศรษฐกิจและสังคมแห่งชาติ แผนเฉพาะด้านต่างๆ เช่น ด้านความมั่นคง เศรษฐกิจ การศึกษา ศิลปวัฒนธรรม ฯลฯ แผนปฏิบัติการในระดับกระทรวงและในระดับพื้นที่ ให้มีความสอดคล้องกันตามห้วงเวลา นอกจากนี้ยุทธศาสตร์ชาติจะใช้เป็นกรอบในการจัดสรรงบประมาณและทรัพยากรอื่นๆ ของประเทศ เพื่อขับเคลื่อนการพัฒนาอย่างมีเอกภาพให้บรรลุ

เป้าหมาย โดยจะต้องอาศัยการประสานความร่วมมือจากหลายภาคส่วน ภายใต้ระบบประชาธิปไตย คือ ความร่วมมือของภาครัฐภาคเอกชน ภาคประชาชนและประชาสังคม ทั้งนี้ รัฐธรรมนูญแห่งราชอาณาจักรไทยจะได้มีการกำหนดเกี่ยวกับบทบาทของยุทธศาสตร์ชาติและแนวทางในการนำยุทธศาสตร์ชาติไปสู่การปฏิบัติ เพื่อที่ส่วนราชการและหน่วยงานต่างๆ จะสามารถขับเคลื่อนการพัฒนาได้อย่างต่อเนื่องและบูรณาการ

ปัจจัยความสำเร็จของยุทธศาสตร์ชาติ

(๑) **สาระของยุทธศาสตร์ชาติ** กำหนดวิสัยทัศน์ระยะยาวที่ชัดเจน มีการกำหนดเป้าหมายและภาพในอนาคตของประเทศที่ชัดเจนและเป็นที่ยอมรับ รับรู้ และยอมรับเป็นเจ้าของร่วมกันสามารถถ่ายทอดเป้าหมายของยุทธศาสตร์ชาติ สู่เป้าหมายเฉพาะด้านต่างๆ ตามระยะเวลาเป็นช่วงๆ ของหน่วยงานปฏิบัติได้ และมีการกำหนดตัวชี้วัดที่สามารถวัดผลสัมฤทธิ์ได้

(๒) **ระบบและกฎหมาย** มีกฎหมายรองรับ มีกลไกเชื่อมโยงกับแผนพัฒนาเศรษฐกิจและสังคมแห่งชาติและแผนในระดับต่างๆ เพื่อให้ส่วนราชการนำยุทธศาสตร์ชาติไปปฏิบัติ รวมทั้งกรอบกฎหมายด้านการจัดสรรงบประมาณ ให้สามารถระดมทรัพยากรเพื่อผลักดันขับเคลื่อนการดำเนินการตามยุทธศาสตร์ชาติอย่างมีบูรณาการ และกรอบกฎหมายที่จะกำหนดให้การดำเนินการตามยุทธศาสตร์ชาติมีความต่อเนื่อง รวมทั้งมีระบบการติดตามและประเมินผลอย่างเป็นระบบในทุกระดับ

(๓) **กลไกสู่การปฏิบัติ** มีกลไกที่สอดคล้อง/สอดคล้องตั้งแต่ระดับการจัดทำยุทธศาสตร์ การนำไปสู่การปฏิบัติ และการติดตามประเมินผล รวมทั้งมีกลไกในการกำกับดูแล บริหารจัดการและการขับเคลื่อนยุทธศาสตร์ชาติสู่การปฏิบัติอย่างมีประสิทธิภาพและหน่วยงานปฏิบัติจะต้องมีความเข้าใจ สามารถกำหนดแผนงานโครงการให้สอดคล้องกับเป้าหมายที่กำหนดไว้ในยุทธศาสตร์ชาติ

๑.๒ กรอบแผนพัฒนาเศรษฐกิจและสังคมแห่งชาติ ฉบับที่ ๑๒

กรอบวิสัยทัศน์แผนพัฒนาเศรษฐกิจและสังคมแห่งชาติ ฉบับที่ ๑๒

ให้ความสำคัญกับการกำหนดทิศทางการพัฒนาที่มุ่งสู่การเปลี่ยนผ่านประเทศไทย จากประเทศที่มีรายได้ปานกลางไปสู่ประเทศที่มีรายได้สูง มีความมั่นคง และยั่งยืน สังคมอยู่ร่วมกันอย่างมี ความสุข และนำไปสู่การบรรลุวิสัยทัศน์ระยะยาว “มั่นคง มั่งคั่ง ยั่งยืน” ของประเทศ

๑) เป้าหมาย

- (๑) การหลุดพ้นจากกับดักประเทศรายได้ปานกลางสู่รายได้สูง
- (๒) การพัฒนาศักยภาพคนให้สนับสนุนการเจริญเติบโตของประเทศและการสร้าง สังคมสูงวัยอย่างมีคุณภาพ
- (๓) การลดความเหลื่อมล้ำในสังคม
- (๔) การสร้างการเจริญเติบโตทางเศรษฐกิจและสังคมที่เป็นมิตรกับสิ่งแวดล้อม
- (๕) การบริหารราชการแผ่นดินที่มีประสิทธิภาพ

๒) แนวทางการพัฒนา

๒.๑) การยกระดับศักยภาพการแข่งขันและการหลุดพ้นกับดักรายได้ปานกลางสู่รายได้สูง

- (๑) การส่งเสริมด้านการวิจัยและ
- (๒) การพัฒนาผลิตภาพแรงงาน
- (๓) การส่งเสริมผู้ประกอบการที่เข้มแข็งและพาณิชย์ดิจิทัล
- (๔) การลงทุนโครงสร้างพื้นฐาน
- (๕) การปรับโครงสร้างการผลิต

๒.๒) การพัฒนาศักยภาพคนตามช่วงวัยและการปฏิรูประบบเพื่อสร้างสังคมสูงวัยอย่างมีคุณภาพ

- (๑) การพัฒนาศักยภาพคนในทุกช่วงวัยให้สนับสนุนการเจริญเติบโตของประเทศ
- (๒) การยกระดับคุณภาพการศึกษาและการเรียนรู้ให้มีคุณภาพ เท่าเทียมและทั่วถึง

- (๓) การพัฒนาด้านสุขภาพ
- (๔) การสร้างสภาพแวดล้อมและนวัตกรรมที่เอื้อต่อการดำรงชีพในสังคมสูงวัย
- ๓) การลดความเหลื่อมล้ำทางสังคม
 - (๑) การยกระดับรายได้และสร้างโอกาสในการประกอบอาชีพ
 - (๒) การจัดบริการทางสังคมให้ทุกคนตามสิทธิขั้นพื้นฐาน และเน้นการสร้างภูมิคุ้มกันระดับปัจเจก
 - (๓) การสร้างความเสมอภาคในการเข้าถึงทรัพยากร
 - (๔) การเข้าถึงกระบวนการยุติธรรมอย่างเสมอภาค
- ๔) การรองรับการเชื่อมโยงภูมิภาคและความเป็นเมือง
 - (๑) การลงทุนด้านโครงสร้างพื้นฐานและสิ่งอำนวยความสะดวกของเมือง
 - (๒) การพัฒนาด้านการขนส่งและโลจิสติกส์เชื่อมโยงกับเพื่อนบ้าน
 - (๓) การส่งเสริมการลงทุน การค้าชายแดน และการจัดตั้งเขตพัฒนาเศรษฐกิจพิเศษ
- ๕) การสร้างความเจริญเติบโตทางเศรษฐกิจและสังคมอย่างเป็นมิตรกับสิ่งแวดล้อม
 - (๑) การรักษาทุนทางธรรมชาติเพื่อการเติบโตสีเขียว
 - (๒) การส่งเสริมการบริโภคที่เป็นมิตรกับสิ่งแวดล้อม
 - (๓) การส่งเสริมการผลิต การลงทุน และการสร้างงานสีเขียว
 - (๔) การจัดการมลพิษและรักษาคุณภาพสิ่งแวดล้อม
 - (๕) การพัฒนาความร่วมมือด้านสิ่งแวดล้อมระหว่างประเทศ
 - (๖) การเพิ่มขีดความสามารถในการปรับตัวเพื่อรองรับการเปลี่ยนแปลงสภาพ ภูมิอากาศและการบริหารจัดการเพื่อลดความเสี่ยงด้านภัยพิบัติ
- ๖) การบริหารราชการแผ่นดินที่มีประสิทธิภาพ
 - (๑) การสร้างความโปร่งใสในทุกขั้นตอนของการปฏิบัติราชการ
 - (๒) การพัฒนาบุคลากรภาครัฐ
 - (๓) การสร้างรูปแบบการพัฒนา อปท. ให้เหมาะสม
 - (๔) การสร้างระบบตรวจสอบ ติดตามและประเมินผลที่มีประสิทธิภาพ

๑.๓ ยุทธศาสตร์การพัฒนากลุ่มจังหวัดภาคใต้ฝั่งอันดามัน ได้แก่ ระนอง พังงา ภูเก็ต กระบี่ ตรัง

๑) วิสัยทัศน์ (Vision)

“การท่องเที่ยวทางทะเลที่มีคุณภาพระดับโลก บนฐานความเข้มแข็งของภาคเกษตรและชุมชนอย่างยั่งยืน”

๒) พันธกิจ (Mission)

- (๑) พัฒนาและฟื้นฟูแหล่งท่องเที่ยวรวมถึงมาตรฐานการให้บริการการท่องเที่ยวสู่มาตรฐานสากล
- (๒) พัฒนาโครงข่ายคมนาคมเพื่อสนับสนุนการท่องเที่ยวและภาคการเกษตรภายในกลุ่มจังหวัด และเชื่อมโยงการคมนาคมกับต่างประเทศ
- (๓) สร้างความเชื่อมั่นในความปลอดภัยในชีวิตและทรัพย์สิน
- (๔) สร้างเศรษฐกิจให้สมดุลเพื่อยกระดับความเป็นอยู่และมาตรฐานคุณภาพชีวิตของเกษตรกร ชุมชนและท้องถิ่น
- (๕) ฟื้นฟู ดูแลและรักษาทรัพยากรธรรมชาติและสิ่งแวดล้อมสู่ความสมดุลของระบบนิเวศน์อย่างยั่งยืน

๓) วัตถุประสงค์ (Objectives)

- (๑) สร้างการเติบโตทางเศรษฐกิจ โดยเพิ่มขีดความสามารถการแข่งขันด้านการท่องเที่ยวและเพิ่มมูลค่าภาคเกษตร
- (๒) สร้างความมั่นคงในอาชีพและรายได้ โดยเสริมสร้างศักยภาพของบุคลากร และความเข้มแข็งของชุมชน
- (๓) เพื่ออนุรักษ์ ฟื้นฟู ทรัพยากรธรรมชาติและสิ่งแวดล้อมให้สมดุลอย่างยั่งยืน

ยุทธศาสตร์ที่ ๑ : พัฒนาการท่องเที่ยวทางทะเลที่มีคุณภาพระดับโลก อย่างยั่งยืน

กลยุทธ์

๑) กลยุทธ์พัฒนาปัจจัยพื้นฐานรองรับการขยายตัวด้านการท่องเที่ยวอย่างให้เพียงพอและ

เหมาะสม

- (๑) พัฒนาโครงสร้างพื้นฐานเชื่อมโยงการคมนาคม ทางบก ทางทะเลและทางอากาศ ให้เพียงพอได้มาตรฐานความปลอดภัย
- (๒) พัฒนาระบบสาธารณสุขโรค ระบบสารสนเทศ และสิ่งอำนวยความสะดวกในพื้นที่ให้เพียงพอ
- (๓) เพิ่มประสิทธิภาพระบบป้องกันบรรเทาสาธารณภัยความปลอดภัยในชีวิตทรัพย์สิน ความปลอดภัยในการสัญจร ของประชาชนและนักท่องเที่ยว
- (๔) พัฒนาระบบเฝ้าระวังสุขอนามัย การบริการด้านสาธารณสุขให้มีประสิทธิภาพและเพียงพอ

๒) กลยุทธ์พัฒนาแหล่งท่องเที่ยวและกิจกรรมการท่องเที่ยวให้สอดคล้องกับอัตลักษณ์อันดามัน มีภูมิ

ทัศน์สวยงาม สะอาด เชื่อมโยง วิถีชีวิต วัฒนธรรม และภูมิปัญญาท้องถิ่น

- (๑) พัฒนาฟื้นฟูแหล่งท่องเที่ยวให้สอดคล้องกับธรรมชาติ มีภูมิทัศน์สวยงาม สะอาด เรียบร้อย
- (๒) ฟื้นฟูเรื่องราว ประวัติศาสตร์ วัฒนธรรม วิถีชีวิต ประเพณีของท้องถิ่น เพื่อสร้างความสนใจและความประทับใจให้กับผู้เยี่ยมชมเยือน
- (๓) ส่งเสริมการสร้างมูลค่าเพิ่มของสินค้า ผลิตภัณฑ์ OTOP และการบริการผ่านเรื่องราวและทรัพยากรที่เป็นเอกลักษณ์ของท้องถิ่น

๓) กลยุทธ์รักษาทรัพยากรธรรมชาติและสิ่งแวดล้อมให้อุดมสมบูรณ์อย่างยั่งยืน โดยกระบวนการมีส่วนร่วมของทุกภาคส่วนในพื้นที่

- (๑) ฟื้นฟูทรัพยากรป่าไม้และป่าชายเลน และทรัพยากรทางทะเลให้อุดมสมบูรณ์ เพื่อสร้างผลสัมฤทธิ์ของระบบนิเวศ โดยเฉพาะพื้นที่เพาะพันธุ์ อนุบาลและขยายพันธุ์สัตว์ทะเล
- (๒) เพิ่มประสิทธิภาพการบริหารจัดการขยะมูลฝอยและน้ำเสีย ลดปริมาณขยะชุมชนและการปล่อยน้ำเสียลงสู่แหล่งน้ำธรรมชาติ
- (๓) เพิ่มประสิทธิภาพการบริหารจัดการน้ำให้เพียงพอกับความต้องการของกลุ่มจังหวัด

๔) กลยุทธ์พัฒนาศักยภาพบุคลากรภาคบริการแหล่งท่องเที่ยว

- (๑) ส่งเสริมความร่วมมือในการพัฒนาคุณภาพบุคลากรด้านการท่องเที่ยว ทั้งระดับสากลและระดับชุมชน ให้มีมาตรฐานและมีจำนวนเพียงพอต่อความเติบโตในสาขาการท่องเที่ยว
- (๒) พัฒนาศักยภาพผู้ประกอบการท่องเที่ยวให้มีขีดความสามารถในการบริหารจัดการท่องเที่ยวตามหลักธรรมาภิบาลฟื้นฟูทรัพยากรป่าไม้และป่าชายเลน และทรัพยากรทางทะเลให้อุดมสมบูรณ์ เพื่อสร้างผลสัมฤทธิ์ของระบบนิเวศ โดยเฉพาะพื้นที่เพาะพันธุ์ อนุบาลและขยายพันธุ์สัตว์ทะเล
- (๓) พัฒนาขีดความสามารถบริการ การบริหารจัดการด้านการท่องเที่ยวให้กับชุมชนสนับสนุนการเชื่อมโยงภาคธุรกิจเอกชนกับชุมชนดำเนินการด้านการท่องเที่ยว

๕) กลยุทธ์บริหารจัดการให้เกิดความยั่งยืน

- (๑) เร่งสร้างมาตรการควบคุมจำนวนนักท่องเที่ยวในแหล่งท่องเที่ยวให้ได้มาตรฐานตามความสามารถรองรับ (CARRYING CAPACITY)

(๒) สร้างเครือข่ายการจัดการความรู้ คู่สร้างจิตสำนึกในการท่องเที่ยวเชิงนิเวศ เพื่อพัฒนาการท่องเที่ยวที่ยั่งยืน รวมถึงการพัฒนากระบวนข้อมูลเพื่อสนับสนุนการบริหารจัดการการท่องเที่ยว

(๓) เสริมสร้างการใช้ประโยชน์จากทรัพยากรการท่องเที่ยวให้สมดุล โดยเน้นการบริหารจัดการระบบเชิงบูรณาการให้มีประสิทธิภาพ และเสริมสร้างบทบาทขององค์กรท้องถิ่นและภาคประชาชนในการจัดการสิ่งแวดล้อม

(๔) เพิ่มประสิทธิภาพในการเสริมสร้างความปลอดภัยในชีวิตและทรัพย์สิน รวมถึงสุขอนามัย ด้านอาหารและโรคติดต่อ

๖) กลยุทธ์พัฒนาด้านการตลาดและประชาสัมพันธ์

(๑) เชื่อมโยงเครือข่ายคู่ค้าทางการท่องเที่ยว การค้าและบริการกับกลุ่มประเทศเพื่อนบ้านและประเทศคู่ค้าสำคัญ

(๒) พัฒนาระบบบริหารจัดการแบบบูรณาการและสร้างกลไกตลาดที่มีศักยภาพสามารถแข่งขันในระดับสากลเพิ่มขึ้น

(๓) ประชาสัมพันธ์ข้อมูลของกลุ่มจังหวัดผ่านสื่อแขนงต่างๆ โดยเฉพาะระบบอินเทอร์เน็ต เพื่อเสริมสร้างภาพลักษณ์อันดีงาม

ยุทธศาสตร์ที่ ๒ : การสร้างมูลค่าเพิ่มให้สินค้าเกษตร ประมง และปศุสัตว์ ที่มีศักยภาพในพื้นที่เพื่อให้ชุมชนเกิดความเข้มแข็งอย่างยั่งยืน

กลยุทธ์

๑) ปรับปรุงประสิทธิภาพการเพาะปลูก การประมงและปศุสัตว์ เพื่อเพิ่มผลผลิตและลดต้นทุนการผลิต

(๑) เพิ่มประสิทธิภาพการผลิตทางการเกษตร โดยการลดต้นทุนจากปัจจัยการผลิตต่างๆ อาทิ การใช้ปุ๋ยอินทรีย์

(๒) พัฒนาหรือคัดเลือกพันธุ์พืชที่เหมาะสมกับพื้นที่เพื่อให้ได้ผลผลิตที่มีประสิทธิภาพ

(๓) พัฒนาระบบการเพาะปลูก หรือเก็บเกี่ยวอย่างถูกต้องเหมาะสมเพื่อให้ได้ผลผลิตที่มีคุณภาพมากยิ่งขึ้น

(๔) พัฒนาศักยภาพ การประมง และการเพาะเลี้ยงสัตว์น้ำมูลค่าสูง

(๕) เร่งรัดพัฒนาระบบบริหารจัดการเกษตร ปศุสัตว์ และประมง ทำให้มีประสิทธิภาพ

๒) นำนวัตกรรมมาต่อยอดสู่การพัฒนาการแปรรูป เพื่อเพิ่มและสร้างมูลค่า

(๑) พัฒนาผลิตภัณฑ์ใหม่ที่เหมาะสมกับผลิตภัณฑ์และพื้นที่ โดยการนำผลงานวิจัยและนวัตกรรมใหม่มาประยุกต์ใช้เพื่อสร้างผลิตภัณฑ์ใหม่ๆ หรือนำวัสดุเหลือทิ้งจากกระบวนการการผลิต/แปรรูปมาใช้ให้เกิดประโยชน์

(๒) ส่งเสริมให้เกิดกระบวนการบริหารจัดการโรงงาน/ผลิตภัณฑ์ต้นแบบ เพื่อพัฒนาผลิตภัณฑ์ใหม่ตามแนวทางและกระบวนการที่วางไว้

(๓) พัฒนาสินค้าประมง และสัตว์น้ำมูลค่าสูงเป็นผลิตภัณฑ์อุตสาหกรรม

๓) ส่งเสริมศักยภาพด้านการตลาดให้เกษตรกรโดยเฉพาะการเข้าถึง/รับรู้ข้อมูลทางการตลาด

(๑) รวบรวมข้อมูลเพื่อพัฒนาเป็นฐานข้อมูลทั้งด้านปริมาณผลผลิต ความต้องการของตลาด ราคา ฯลฯ เพื่อใช้มาวางแผนการเพาะปลูกและการผลิต

(๒) เผยแพร่ความรู้ราคา การตลาด ยางพารา ปาล์ม โดยพัฒนาระบบเชื่อมโยงเครือข่ายเกษตรกรสถาบันเกษตรกร และบริหารจัดการเครือข่ายข้อมูลด้านยางพารา ปาล์ม ครบวงจร

(๓) เผยแพร่ข้อมูลข่าวสารการตลาดให้ทั่วถึงและรวดเร็วพัฒนาองค์ความรู้ในการวิเคราะห์ประเมินสถานการณ์ด้านการตลาด

(๔) ส่งเสริมให้เกษตรกรใช้ข้อมูลด้านการตลาดประกอบการตัดสินใจในการผลิต

- (๕) ส่งเสริมการสร้างเครือข่ายสินค้าเกษตรในกลุ่มจังหวัด
- (๖) ผลักดันสู่ศูนย์กลางการค้าเกษตรของภาคใต้
- ๔) การส่งเสริมการรวมกลุ่มและให้องค์ความรู้ของแก่เกษตรกร และผู้ประกอบการเพื่อความ

เข้มแข็ง

- (๑) สร้างเกษตรกรรุ่นใหม่ที่มีความรู้ทั้งทางทฤษฎีและการปฏิบัติเพื่อไปประกอบอาชีพเกษตรกรรม และเป็นแบบอย่างที่ดีแก่เกษตรกรรายอื่น เพื่อให้เกิดการพัฒนาการเกษตรที่ยั่งยืน
- (๒) พัฒนาสถาบันเกษตรกรให้มีขีดความสามารถในการดำเนินธุรกิจ และช่วยเหลือสมาชิกในด้านการผลิตและการตลาด โดยนำข้อมูลจากฐานข้อมูลที่ได้ในกลยุทธ์ที่ ๓ มาถ่ายทอดและวางแผนการผลิต
- (๓) เชื่อมโยงเครือข่ายตลาดสินค้าเกษตรของสถาบันเกษตรกรในกลุ่มจังหวัด

๑.๓.๑ ยุทธศาสตร์การพัฒนาจังหวัด (แผนพัฒนาจังหวัดพังงา พ.ศ.๒๕๖๐-๒๕๖๓)

๑) วิสัยทัศน์

ศูนย์กลางการท่องเที่ยวเชิงนิเวศ เกษตรกรรมยั่งยืน สังคมแห่งการเรียนรู้ สู่คุณภาพชีวิตที่ดี

๒) จุดเน้นการพัฒนา

“ พังงา เป็น WORLD CLASS DESTINATION ” สามารถแข่งขันได้ในระดับสากล

๓) พันธกิจ

- (๑) ส่งเสริมและพัฒนากการท่องเที่ยว
- (๒) สร้างมูลค่าเพิ่มสินค้า เกษตรกรรม เกษตรอุตสาหกรรม
- (๓) สร้างความมั่นคงทางด้านทรัพยากรธรรมชาติและสิ่งแวดล้อมสู่ความสมดุลอย่างยั่งยืน
- (๔) พัฒนาคุณภาพการศึกษาสู่มาตรฐานสากล
- (๕) พัฒนาคุณภาพชีวิตและสังคมสู่ความเข้มแข็งอย่างยั่งยืน
- (๖) สร้างความมั่นคงปลอดภัยในชีวิตและทรัพย์สิน

๔) เป้าประสงค์

- (๑) จำนวนนักท่องเที่ยวและรายได้จากการท่องเที่ยวที่เพิ่มขึ้น
- (๒) มูลค่าสินค้าภาคเกษตรที่เกิดขึ้นและปลอดภัยได้มาตรฐาน
- (๓) อนุรักษ์ฟื้นฟูทรัพยากรธรรมชาติและสิ่งแวดล้อมสู่ความสมดุลอย่างยั่งยืน
- (๔) ประชาชนจังหวัดพังงามีคุณภาพชีวิตที่ดีและมีสังคมน่าอยู่
- (๕) ประชาสังคม มีความมั่นคง ปลอดภัยในชีวิตและทรัพย์สิน

๕) ยุทธศาสตร์การพัฒนาจังหวัดพังงา

ประกอบด้วย ๕ ประเด็นยุทธศาสตร์ โดยเรียงตามลำดับความสำคัญ ดังนี้

- ประเด็นยุทธศาสตร์ที่ ๑ : สร้างเสริมคุณภาพการท่องเที่ยวเชิงนิเวศครบวงจร
- ประเด็นยุทธศาสตร์ที่ ๒ : สร้างเสริมระบบการผลิต การบริโภค การค้า การบริหารจัดการด้านการเกษตรอย่างเป็นระบบที่ยั่งยืน
- ประเด็นยุทธศาสตร์ที่ ๓ : สร้างเสริมระบบการจัดการทรัพยากรธรรมชาติและสิ่งแวดล้อมอย่างมีประสิทธิภาพและสมดุล
- ประเด็นยุทธศาสตร์ที่ ๔ : ยกระดับคุณภาพชีวิตที่ดี สร้างสังคมมั่นคงน่าอยู่
- ประเด็นยุทธศาสตร์ที่ ๕ : สร้างเสริมระบบความมั่นคงปลอดภัยในชีวิตและทรัพย์สิน

๖) ยุทธศาสตร์การพัฒนาตามองค์การปกครองท้องถิ่นจังหวัดพังงา ประกอบด้วย

วิสัยทัศน์

สังคมอยู่ร่วมกันอย่างมีความสุข ด้วยความเสมอภาคเป็นธรรม และมีภูมิคุ้มกันต่อการเปลี่ยนแปลง

พันธกิจ

(๑) สร้างสังคมเป็นธรรมและเป็นสังคมที่มีคุณภาพ ทุกคนมีความมั่นคงในชีวิต ได้รับการคุ้มครองทางสังคมที่มีคุณภาพอย่างทั่วถึงและเท่าเทียม มีโอกาสเข้าถึงทรัพยากรและกระบวนการยุติธรรมอย่างเสมอภาค ส่วนได้รับการเสริมพลังให้สามารถมีส่วนร่วมในกระบวนการพัฒนาภายใต้ระบบบริหารจัดการภาครัฐที่โปร่งใสเป็นธรรม

(๒) พัฒนาคุณภาพคนไทยให้มีคุณธรรม เรียนรู้ตลอดชีวิต มีทักษะและการดำรงชีวิตอย่างเหมาะสมในแต่ละช่วงวัย สถาบันทางสังคมและชุมชนท้องถิ่นมีความเข้มแข็ง สามารถปรับตัวรู้เท่าทันกับการเปลี่ยนแปลง

(๓) พัฒนารฐานการผลิตและบริการให้เข้มแข็งและมีคุณภาพบนฐานความรู้ ความคิด สร้างสรรค์ และภูมิปัญญา สร้างความมั่นคงด้านอาหารและพลังงาน ปรับโครงสร้างการผลิตและการบริโภคให้เป็นมิตรกับสิ่งแวดล้อม พร้อมสร้างความเชื่อมโยงกับประเทศในภูมิภาคเพื่อความมั่นคงทางเศรษฐกิจและสังคม

(๔) สร้างความมั่นคงของฐานทรัพยากรธรรมชาติและสิ่งแวดล้อม สนับสนุนการมีส่วนร่วมของชุมชนรวมทั้งสร้างภูมิคุ้มกันเพื่อรองรับผลกระทบจากการเปลี่ยนแปลงสภาพภูมิอากาศและภัยพิบัติทางธรรมชาติ

๒. ยุทธศาสตร์ของเทศบาลตำบลเกาะยาว

๒.๑ วิสัยทัศน์

“พัฒนาสังคม ศาสนา การศึกษา การส่งเสริมอาชีพ สร้างความเข้มแข็งในชุมชน ส่งเสริมการท่องเที่ยว ดูแลรักษาสิ่งแวดล้อมและธรรมชาติ พัฒนาเทคโนโลยีที่ทันสมัย และการให้บริการที่รวดเร็ว”

๑) พันธกิจ

(๑) ส่งเสริมด้านสาธารณสุขและพัฒนาระบบโครงสร้างพื้นฐาน

(๒) ส่งเสริมอาชีพให้ประชาชน

(๓) ส่งเสริมด้านสุขภาพและสวัสดิการสังคม

(๔) รักษาและฟื้นฟูทรัพยากรธรรมชาติและสิ่งแวดล้อม

(๕) ป้องกันและปราบปรามยาเสพติด

(๖) ส่งเสริมด้านการศึกษา ศาสนา วัฒนธรรมและภูมิปัญญาท้องถิ่น

(๗) ส่งเสริมการกีฬาและการท่องเที่ยว พัฒนาแหล่งท่องเที่ยวเชิงนิเวศ

(๘) ส่งเสริมด้านการบริหารจัดการองค์กรและบุคลากร

(๙) สร้างความปลอดภัยในชีวิต ทรัพย์สินและความเป็นระเบียบเรียบร้อย

(๑๐) ส่งเสริมการรับรู้ข้อมูลข่าวสาร เทคโนโลยีและสารสนเทศ

๒) จุดมุ่งหมายเพื่อการพัฒนา

- (๑) ประชาชนได้รับบริการด้านสาธารณสุขปโภค สาธารณูปการและโครงสร้างพื้นฐานอย่างเพียงพอและทั่วถึง
- (๒) ประชาชนมีอาชีพและมีรายได้เพียงพอ
- (๓) ประชาชนมีคุณภาพชีวิตที่ดีขึ้น
- (๔) ทรัพยากรธรรมชาติได้รับการดูแลรักษา และสิ่งแวดล้อมปราศจากมลพิษ
- (๕) ประชาชนและเยาวชนปลอดภัยจากยาเสพติด
- (๖) ประชาชนได้รับการศึกษาอย่างทั่วถึง ศาสนา วัฒนธรรม ประเพณีได้รับการสืบสาน
- (๗) ประชาชนได้มีการเล่นกีฬาเพื่อเสริมสร้างคุณภาพ และส่งเสริมให้มีการท่องเที่ยวเชิงนิเวศแบบยั่งยืน
- (๘) การบริการของหน่วยงานมีคุณภาพ บุคลากรได้รับการพัฒนา ประชาชนได้รับความพึงพอใจ
- (๙) ประชาชนและนักท่องเที่ยวมีความปลอดภัยในชีวิตและทรัพย์สิน
- (๑๐) ประชาชนมีส่วนร่วมในการพัฒนาท้องถิ่นและมีโอกาสรับรู้ข้อมูลข่าวสารอย่างทั่วถึง

๒.๒ ยุทธศาสตร์

ยุทธศาสตร์ที่ ๑ การพัฒนาด้านโครงสร้างพื้นฐาน

- แนวทางที่ ๑ ก่อสร้าง ปรับปรุง บำรุงรักษาถนนทางเท้าคูระบายน้ำ ท่าเทียบเรือเขื่อนหินกันดิน
- แนวทางที่ ๒ พัฒนาระบบจราจรและขยายเขตไฟฟ้า
- แนวทางที่ ๓ บริการด้านน้ำประปา
- แนวทางที่ ๔ พัฒนาระบบการสื่อสารและเทคโนโลยีสารสนเทศ

ยุทธศาสตร์ที่ ๒ การพัฒนาด้านเศรษฐกิจและการท่องเที่ยว

- แนวทางที่ ๑ พัฒนาและส่งเสริมอาชีพให้แก่ประชาชน
- แนวทางที่ ๒ ส่งเสริมการท่องเที่ยว

ยุทธศาสตร์ที่ ๓ การพัฒนาคุณภาพชีวิตและด้านสังคม

- แนวทางที่ ๑ ป้องกันและส่งเสริมสุขภาพอนามัยของประชาชน
- แนวทางที่ ๒ พัฒนาและยกระดับมาตรฐานคุณภาพการศึกษา
- แนวทางที่ ๓ ส่งเสริมอนุรักษ์วัฒนธรรมและประเพณีท้องถิ่น
- แนวทางที่ ๔ ส่งเสริมการกีฬา กิจกรรม และนันทนาการ
- แนวทางที่ ๕ ส่งเสริมสวัสดิการสังคม

ยุทธศาสตร์ที่ ๔ การพัฒนาด้านการศึกษา ศาสนา และศิลปวัฒนธรรม

- แนวทางที่ ๑ เสริมสร้างสังคมคุณธรรม ศาสนธรรม และประเพณีวัฒนธรรม
- แนวทางที่ ๒ ส่งเสริมการจัดการเรียนรู้และใช้ภูมิปัญญาชาวบ้าน
- แนวทางที่ ๓ ส่งเสริมการเรียนรู้ตลอดชีวิตเพื่อพัฒนาคุณภาพประชาชนทุกช่วงวัย

ยุทธศาสตร์ที่ ๕ การพัฒนาด้านทรัพยากรธรรมชาติและสิ่งแวดล้อม

แนวทางที่ ๑ สร้างจิตสำนึกและความตระหนักในการอนุรักษ์

แนวทางที่ ๒ การบำบัดและฟื้นฟูสิ่งแวดล้อม

แนวทางที่ ๓ ปรับปรุงภูมิทัศน์ในเขตเมือง

ยุทธศาสตร์ที่ ๖ การพัฒนาด้านบุคลากร การเมืองการบริหารและการมีส่วนร่วมของประชาชน

แนวทางที่ ๑ ปรับปรุงและพัฒนาบุคลากร

แนวทางที่ ๒ ปรับปรุงและพัฒนารายได้เทศบาล

แนวทางที่ ๓ ป้องกันและบรรเทาสาธารณภัย

แนวทางที่ ๔ ส่งเสริมการมีส่วนร่วมของประชาชนกับเทศบาล

๒.๓ เป้าประสงค์

- และทั่วถึง
- ๑) ประชาชนได้รับบริการด้านสาธารณสุขโรค สาธารณูปการและโครงสร้างพื้นฐานอย่างเพียงพอ
 - ๒) ประชาชนมีอาชีพและมีรายได้เพียงพอ
 - ๓) ประชาชนมีคุณภาพชีวิตที่ดีขึ้น
 - ๔) ทรพยากรธรรมชาติได้รับการดูแลรักษา และสิ่งแวดล้อมปราศจากมลพิษ
 - ๕) ประชาชนและเยาวชนปลอดภัยจากยาเสพติด
 - ๖) ประชาชนได้รับการศึกษาอย่างทั่วถึง ศาสนา วัฒนธรรม ประเพณีได้รับการสืบสาน
 - ๗) ประชาชนได้มีการเล่นกีฬาเพื่อเสริมสร้างคุณภาพ และส่งเสริมให้มีการท่องเที่ยวเชิงนิเวศแบบ
- ยั่งยืน
- ๘) การบริการของหน่วยงานมีคุณภาพ บุคลากรได้รับการพัฒนา ประชาชนได้รับความพึงพอใจ
 - ๙) ประชาชนและนักท่องเที่ยวมีความปลอดภัยในชีวิตและทรัพย์สิน
 - ๑๐) ประชาชนมีส่วนร่วมในการพัฒนาท้องถิ่นและมีโอกาสรับรู้ข้อมูลข่าวสารอย่างทั่วถึง

๒.๔ ตัวชี้วัด

- ๑) ร้อยละผลผลิตการเกษตรเพิ่มขึ้น
- ๒) ร้อยละของประชาชนมีชีวิตที่ดีขึ้น
- ๓) ร้อยละการแปรรูปสินค้าชุมชนเพิ่มขึ้น
- ๔) ร้อยละการท่องเที่ยวเพิ่มขึ้น
- ๕) ร้อยละเด็กนักเรียนที่รับการศึกษาเพิ่มขึ้น

๒.๕ ค่าเป้าหมาย

- ๑) ประชาชนมีคุณภาพชีวิตที่ดีขึ้น
- ๒) เด็กได้รับการศึกษา ๑๐๐%
- ๓) ชุมชนมีความเข้มแข็งขึ้น
- ๔) ประชาชนมีรายได้เพิ่มขึ้น

๒.๖ กลยุทธ์

๒.๖.๑ ยุทธศาสตร์การพัฒนาด้านโครงสร้างพื้นฐาน

๑) พัฒนาโครงสร้างพื้นฐานและสิ่งอำนวยความสะดวกการใช้ชีวิตประจำวันที่ดีของประชาชนและเพื่อการท่องเที่ยว

๒.๖.๒ ยุทธศาสตร์การพัฒนาด้านเศรษฐกิจ

- ๑) ส่งเสริมเศรษฐกิจฐานรากให้มั่นคงตามแนวคิดเศรษฐกิจพอเพียง
- ๒) พัฒนาแหล่งท่องเที่ยวให้ได้มาตรฐาน

๒.๖.๓ ยุทธศาสตร์การพัฒนาด้านคุณภาพชีวิตและสังคม

๑) เสริมสร้างครอบครัวอบอุ่น ชุมชนเข้มแข็ง ปลอดภัย ปลอดภัยเสพติดและอบายมุข
๒) เสริมสร้างอาชีพและความมั่นคงทางเศรษฐกิจแก่ผู้มีรายได้น้อย
๓) ส่งเสริมและพัฒนาคุณภาพชีวิตกลุ่มเป้าหมายทุกช่วงวัย แรงงานผู้สูงอายุ และแรงงานคนพิการ ได้รับการคุ้มครองตามกฎหมายและมีคุณภาพชีวิตที่ดี

- ๔) พัฒนาระบบสวัสดิการชุมชนให้เข้มแข็งครอบคลุมทั้งตำบล
- ๕) ปรับเปลี่ยนพฤติกรรมการดูแลสุขภาพและควบคุมปัจจัยเสี่ยงด้านสุขภาพและลดการเกิดอุบัติเหตุ
- ๖) พัฒนาระบบบริการสุขภาพปฐมภูมิ เชื่อมโยงระดับทุติยภูมิและตติยภูมิ โดยการมีส่วนร่วมของชุมชนและท้องถิ่น

๒.๖.๔ ยุทธศาสตร์การพัฒนาด้านการศึกษา ศาสนา และศิลปวัฒนธรรม

๑) เสริมสร้างสังคมคุณธรรม ศาสนธรรม และประเพณีวัฒนธรรม
๒) ส่งเสริมการจัดการเรียนรู้และใช้ภูมิปัญญาชาวบ้าน ในการขับเคลื่อนตำบลสร้างสุขให้ครบทุกพื้นที่ตำบล

- ๓) ส่งเสริมการเรียนรู้ตลอดชีวิตเพื่อพัฒนาคุณภาพประชาชนทุกช่วงวัย
- ๔) สนับสนุนให้มีชุมชนแห่งการเรียนรู้

๒.๖.๕ ยุทธศาสตร์การพัฒนาด้านสิ่งแวดล้อมและการจัดการทรัพยากรธรรมชาติและสิ่งแวดล้อม

๑) ป้องกันการบุกรุกทำลายป่าและส่งเสริมการปลูกป่าแบบบูรณาการ
๒) ส่งเสริมการอนุรักษ์ป่าต้นน้ำ ทรัพยากรทางทะเลและชายฝั่งโดยการมีส่วนร่วมของประชาชน
๓) บูรณาการความร่วมมือจากทุกภาคส่วนในการบริหารจัดการทรัพยากรธรรมชาติและสิ่งแวดล้อม

๔) สนับสนุนองค์กรปกครองส่วนท้องถิ่นและประชาชนในการจัดการขยะแบบบูรณาการและเป็นระบบ ส่งเสริมให้มีแหล่งเรียนรู้ด้านทรัพยากรธรรมชาติและสิ่งแวดล้อม

๒.๖.๖ ยุทธศาสตร์การพัฒนาด้านบุคลากร การเมืองการบริหารและการมีส่วนร่วมของประชาชน

- ๑) บริหารจัดการทรัพยากรที่มีอยู่อย่างจำกัดให้เกิดประโยชน์สูงสุด
- ๒) บริหารจัดการโดยเน้นการมีส่วนร่วมของคนในชุมชน
- ๓) การฝึกอบรมอาสาสมัครป้องกันและบรรเทาสาธารณภัยให้มีความพร้อมเพื่อบริการประชาชน

๒.๗ จุดยืนทางยุทธศาสตร์

เทศบาลตำบลเกาะยาว มีจุดเด่นและจุดแข็ง ดังนี้

๑) สภาพพื้นที่เป็นเกาะ แต่มีภูมิประเทศ ภูมิอากาศและสภาวะแวดล้อมที่เหมาะสมแก่การทำ การเกษตร เช่น การทำนา ปลูกยางพารา

- ๓) มีแหล่งท่องเที่ยวทางทะเลที่สวยงามและเป็นธรรมชาติ
- ๔) มีกลุ่มต่างๆ ในหมู่บ้าน เช่น กลุ่มอาชีพ กลุ่มสวัสดิการชุมชน กลุ่มออมทรัพย์ ฯลฯ
- ๕) ประชาชนใช้วิถีชีวิตแบบภูมิปัญญาท้องถิ่น แบบพอเพียงและเชิงอนุรักษ์
- ๖) ประชาชนให้ความสำคัญในการมีส่วนร่วมกับเทศบาลในการพัฒนาชุมชน

๒.๘ ความเชื่อมโยงของยุทธศาสตร์ในภาพรวม

๒.๘.๑ ยุทธศาสตร์การพัฒนาด้านโครงสร้างพื้นฐาน มีความสอดคล้อง/เชื่อมโยง ดังนี้

- สอดคล้องกับยุทธศาสตร์การพัฒนาจังหวัดพังงา ในประเด็นยุทธศาสตร์ที่ ๑ ส่งเสริมคุณภาพการท่องเที่ยวเชิงนิเวศครบวงจร และ ยุทธศาสตร์ที่ ๔ ยกกระดับคุณภาพชีวิตที่ดี สร้างสังคมมั่นคงน่าอยู่ **กลยุทธ์ที่ ๑** ส่งเสริมและพัฒนาระบบโครงสร้างพื้นฐานสาธารณูปโภคและบริหารจัดการแหล่งท่องเที่ยวให้ได้มาตรฐาน

๒.๘.๒ ยุทธศาสตร์การพัฒนาด้านเศรษฐกิจและการท่องเที่ยว มีความสอดคล้อง/เชื่อมโยง ดังนี้

- สอดคล้องกับยุทธศาสตร์การพัฒนาจังหวัดพังงา ในประเด็นยุทธศาสตร์ที่ ๒ สร้างเสริมระบบการผลิต การบริโภค การค้า การบริหารจัดการด้านการเกษตรอย่างเป็นระบบที่ยั่งยืน **กลยุทธ์ที่ ๒** พัฒนาบุคลากรทางการท่องเที่ยว ให้สามารถแข่งขันและรองรับ ประชาคมอาเซียน และนักท่องเที่ยวกลุ่มเป้าหมาย **กลยุทธ์ที่ ๓** พัฒนาสินค้า บริการการตลาดและประชาสัมพันธ์การท่องเที่ยวอย่างมีประสิทธิภาพ **กลยุทธ์ที่ ๔** พัฒนาแหล่งท่องเที่ยวที่เป็นเอกลักษณ์ของจังหวัดพังงาให้มีคุณภาพ **กลยุทธ์ที่ ๕** เสริมสร้างคุณภาพการท่องเที่ยวเชิงนิเวศบนความหลากหลาย ปลอดภัย

๒.๘.๓ ยุทธศาสตร์การพัฒนาด้านคุณภาพชีวิตและสังคม มีความสอดคล้อง/เชื่อมโยง ดังนี้

- สอดคล้องกับยุทธศาสตร์การพัฒนาจังหวัดพังงา ในประเด็นยุทธศาสตร์ที่ ๔ ยกกระดับคุณภาพชีวิตที่ดี สร้างสังคมมั่นคงน่าอยู่ และยุทธศาสตร์ที่ ๕ สร้างเสริมระบบความมั่นคงปลอดภัยในชีวิตและทรัพย์สิน **กลยุทธ์ที่ ๑** เสริมสร้างสุขภาพดีทั้งกายและใจ **กลยุทธ์ที่ ๒** เสริมสร้างความมั่นคงในอาชีพ

๒.๘.๓ ยุทธศาสตร์การพัฒนาด้านการศึกษา ศาสนา และศิลปวัฒนธรรม มีความสอดคล้อง/เชื่อมโยง ดังนี้

- สอดคล้องกับยุทธศาสตร์การพัฒนาจังหวัดพังงา ในประเด็นยุทธศาสตร์ที่ ๔ ยกกระดับคุณภาพชีวิตที่ดี สร้างสังคมมั่นคงน่าอยู่ **กลยุทธ์ที่ ๔** ส่งเสริมวัฒนธรรมประเพณีและภูมิปัญญาท้องถิ่น **กลยุทธ์ที่ ๕** ส่งเสริมสังคมแห่งการศึกษาและเรียนรู้ตลอดชีพ

๒.๘.๔ ยุทธศาสตร์การพัฒนาด้านสิ่งแวดล้อมและการจัดการทรัพยากรธรรมชาติและสิ่งแวดล้อม มีความสอดคล้อง/เชื่อมโยง ดังนี้

- สอดคล้องกับยุทธศาสตร์การพัฒนาจังหวัดพังงา ในประเด็นยุทธศาสตร์ที่ ๓ สร้างเสริมระบบการจัดการทรัพยากรธรรมชาติและสิ่งแวดล้อมอย่างมีประสิทธิภาพและสมดุล **กลยุทธ์ที่ ๑** ส่งเสริมกระบวนการเรียนรู้และสร้างจิตสำนึกมีส่วนร่วมในการบริหารจัดการทรัพยากร ธรรมชาติและสิ่งแวดล้อมอย่างสมดุล **กลยุทธ์ที่ ๒** กำหนดเขตการใช้พื้นที่ประโยชน์ที่ดิน และแหล่งน้ำให้เหมาะสม **กลยุทธ์ที่ ๓** ส่งเสริมฟื้นฟูและอนุรักษ์ทรัพยากรธรรมชาติและสิ่งแวดล้อมอย่างยั่งยืน

๒.๘.๖ ยุทธศาสตร์การพัฒนาด้านบุคลากร การเมืองการบริหารและการมีส่วนร่วมของประชาชน มีความสอดคล้อง/เชื่อมโยง ดังนี้

- สอดคล้องกับยุทธศาสตร์การพัฒนาจังหวัดพังงา ในประเด็นยุทธศาสตร์ที่ ๕ สร้างเสริมระบบความมั่นคงปลอดภัยในชีวิตและทรัพย์สิน **กลยุทธ์ที่ ๑** ส่งเสริมจิตสำนึกและกระบวนการมีส่วนร่วมในการแก้ไขปัญหาด้านความมั่นคง **กลยุทธ์ที่ ๒** เพิ่มประสิทธิภาพการคุ้มครองความปลอดภัยในชีวิตและทรัพย์สิน **กลยุทธ์ที่ ๓** ส่งเสริมการปกครองอันมีพระมหากษัตริย์เป็นประมุข **กลยุทธ์ที่ ๔** พัฒนาระบบรักษาความปลอดภัย

และการสื่อสารที่ทันสมัย **กลยุทธ์ที่ ๕** ส่งเสริมการมีส่วนร่วมในกระบวนการประชาธิปไตยและกิจกรรมทางสังคม เพื่อความปรองดองสมานฉันท์

๓. การวิเคราะห์เพื่อการพัฒนาท้องถิ่น

๓.๑ การวิเคราะห์กรอบการจัดทำยุทธศาสตร์ขององค์กรปกครองส่วนท้องถิ่น

เทศบาลตำบลเกาะยาวได้วางแนวคิดในการพัฒนาองค์กรตามแผนยุทธศาสตร์การพัฒนาของเทศบาลและมีความสอดคล้องต่อยุทธศาสตร์การพัฒนาจังหวัด กรอบยุทธศาสตร์การพัฒนาขององค์กรปกครองส่วนท้องถิ่นในเขตจังหวัด นโยบายของผู้บริหาร และปัญหาความต้องการของประชาชน ซึ่งการจัดทำแผนพัฒนาสี่ปีเป็นการดำเนินการตามระเบียบกระทรวงมหาดไทยว่าด้วยการจัดทำแผนพัฒนาขององค์กรปกครองส่วนท้องถิ่น พ.ศ. ๒๕๔๘ และระเบียบกระทรวงมหาดไทยว่าด้วยการจัดทำแผนพัฒนาขององค์กรปกครองส่วนท้องถิ่น (ฉบับที่ ๒) พ.ศ. ๒๕๕๙ นอกจากนี้ได้มีการวิเคราะห์ศักยภาพเพื่อประเมินสถานการณ์การพัฒนาในปัจจุบันและโอกาสการพัฒนาในอนาคตของท้องถิ่นด้วยเทคนิค SWOT Analysis จำแนกออกเป็นประเด็นการพัฒนาในด้านต่าง ๆ ดังนี้

๑. จุดแข็ง (Strength : S)

- ๑) ตำบลเกาะยาวน้อยมีการทำนามากที่สุดในจังหวัดพังงา
- ๒) มีภูมิประเทศ ภูมิอากาศและสภาวะแวดล้อมที่เหมาะสมแก่การท่องเที่ยวเชิงอนุรักษ์
- ๓) มีสถานศึกษาในระดับปฐมวัย ประถมศึกษาและมัธยมศึกษาในตำบลที่มีความพร้อมมีศักยภาพในการจัดการศึกษา
- ๔) มีทรัพยากรที่อุดมสมบูรณ์
- ๕) มีแหล่งท่องเที่ยวทางทะเลที่สวยงามและเป็นธรรมชาติ เช่น เกาะพลอง ทะเลแหวกสันหลังมังกร ฯลฯ
- ๖) ประชาชนเป็นมุสลิม ๙๙ % ใช้ชีวิตตามภูมิปัญญาชาวบ้าน เน้นความพอเพียง
- ๗) มีการจัดสรรงบประมาณเพื่อดูแล ช่วยเหลือผู้สูงอายุ ผู้พิการ เด็กกำพร้า ผู้ยากไร้ในชุมชนอย่างต่อเนื่อง
- ๘) การเลือกตั้งผู้บริหารท้องถิ่นโดยตรงทำให้เห็นปัญหาของประชาชนและการเข้าถึงการทำงานของประชาชนทำให้มีโอกาสในการพัฒนาสูง
- ๙) ท้องถิ่นสามารถจัดทำเทศบัญญัติโดยตรงไม่ขัดแย้งต่อกฎหมายทำให้สามารถแก้ปัญหาและตอบสนองความต้องการของประชาชนได้อย่างมีประสิทธิภาพ
- ๑๐) มีงบประมาณเป็นของตนเอง ทำให้การบริหารงานแก้ไขปัญหาความเดือดร้อนของประชาชนได้ รวดเร็ว ทันต่อเหตุการณ์ และมีประสิทธิภาพ
- ๑๑) เทศบาลมีการเผยแพร่ ประชาสัมพันธ์ข้อมูลต่าง ๆ ของเทศบาลและข่าวสารที่น่าสนใจ
- ๑๒) มีกลุ่มต่างๆ ในหมู่บ้าน เช่น กลุ่มอาชีพ กลุ่มสตรี กลุ่มกองทุนสวัสดิการชุมชน กลุ่มออมทรัพย์ ฯลฯ
- ๑๓) บุคลากรของเทศบาล มีบุคลากรและอัตรากำลัง จำนวนและคุณวุฒิ อยู่ในระดับที่พร้อมที่จะดำเนินการตามนโยบายการบริหารงาน

๒. จุดอ่อน (Weakness : W)

- ๑) เส้นทางคมนาคมทางเรือ ความยากลำบากในการเดินทาง มีอันตรายในช่วงหน้ามรสุม บ้างครั้งไม่สามารถเดินทางได้
- ๒) ไม่มีแหล่งเก็บกักน้ำ แหล่งน้ำธรรมชาติไว้ใช้ประโยชน์ทางการเกษตรอย่างเพียงพอทำให้ประชาชนประสบปัญหาการขาดแคลนน้ำ
- ๓) การรวมกลุ่มยังไม่เข้มแข็งและยั่งยืน ทำให้ไม่มีการแลกเปลี่ยนความรู้ในการปรับปรุงผลผลิต ทำให้ผลผลิตที่ได้ยังมีคุณภาพไม่ได้มาตรฐาน

- ๔) มีปัญหาภัยแล้ง วิกฤตภัย เกิดขึ้นทุกปี ทำให้เกิดความเสียหายแก่ทรัพย์สินและความเดือดร้อนแก่ประชาชน
- ๕) ปัญหาขยะในชุมชน ประชาชนขาดจิตสำนึกในการอนุรักษ์ทรัพยากรธรรมชาติและสิ่งแวดล้อม และขาดการคัดแยกขยะที่ถูกต้อง
- ๖) ปัญหาไม่มีสถานที่กำจัดขยะมูลฝอยที่ได้เพิ่มขึ้นจำนวนมาก
- ๗) ประชาชนมีค่านิยมยึดติดกับวัตถุสิ่งของและบริโภคฟุ่มเฟือยแพร่กระจายเพิ่มมากขึ้น
- ๘) ปัญหายาเสพติดในชุมชน

๓. โอกาส (Opportunity : O)

- ๑) สามารถขอรับงบประมาณสนับสนุนจาก อปท. อื่น ส่วนราชการอื่นในการพัฒนาด้านโครงสร้างพื้นฐาน ด้านสังคม ด้านเศรษฐกิจ ด้านแหล่งน้ำและด้านการเมือง การบริหาร
- ๒) รัฐบาลมีนโยบายส่งเสริมให้มีการแลกเปลี่ยนหรือเชื่อมโยงเครือข่าย (OTOP)
- ๓) ตลาดต่างประเทศพร้อมที่จะรับซื้อสินค้า (OTOP)
- ๔) นโยบายหนึ่งตำบล หนึ่งผลิตภัณฑ์ของรัฐบาลมีส่วนส่งเสริมให้ผลิตภัณฑ์ในท้องถิ่นได้รับการพัฒนาคุณภาพให้ดีขึ้น ราษฎรมีอาชีพและรายได้เพิ่มขึ้น เป็นอาชีพเสริม
- ๕) นโยบายกองทุนหมู่บ้าน ทำให้ชุมชนต่างๆ มีความเข้มแข็งส่งเสริมให้ตำบลมีความเข้มแข็งในภาพรวมเพิ่มขึ้น
- ๖) รัฐธรรมนูญแห่งราชอาณาจักรไทยเปิดโอกาสให้ประชาชนได้รับการศึกษาเท่าเทียมกัน
- ๗) เทศบาลตำบลเกาะยาวสามารถขอรับงบประมาณสนับสนุนจากกรมส่งเสริมการปกครองท้องถิ่นในการจัดการศึกษาขั้นพื้นฐาน
- ๘) ประชาชนได้รับการส่งเสริมสุขภาพอนามัยที่ดีและมีความเสมอภาคในการรักษาพยาบาลตามโครงการหลักประกันสุขภาพของสำนักงานหลักประกันสุขภาพแห่งชาติ

๔. อุปสรรค (Threat : T)

- ๑) ไม่มีแหล่งน้ำธรรมชาติขนาดใหญ่ ที่สามารถกักเก็บน้ำได้ตลอดปี และมีปริมาณเพียงพอ
- ๒) ขาดการวางผังเมืองที่ดี
- ๓) กลุ่มอาชีพยังไม่สามารถรวมตัวได้เข้มแข็งและไม่มีความรู้ทางด้านการตลาดและการบริหารจัดการกลุ่มและการพัฒนาผลิตภัณฑ์
- ๔) สถาบันครอบครัวไม่เข้มแข็ง เนื่องจากกระแสสังคมให้ความสำคัญกับวัตถุและสภาวะเศรษฐกิจปัจจุบัน
- ๕) สื่อต่างๆ เช่น โทรทัศน์ อินเทอร์เน็ต เข้ามีอิทธิพลต่อเด็กและเยาวชน ทำให้กระแสบริโภคนิยมและวัตถุนิยมรุนแรงมากขึ้น ทำลายวิถีชีวิตดั้งเดิมของประชาชน
- ๖) ขาดทักษะ ขาดจิตสำนึกในการอนุรักษ์ทรัพยากรธรรมชาติ
- ๗) การใช้ประโยชน์ของที่ดินยังไม่ถูกต้อง และเหมาะสม
- ๘) ประชาชนมีปัญหาด้านสุขภาพจากพฤติกรรมเสี่ยง เช่น การดื่มสุรา สูบบุหรี่ ยาเสพติด ขาดการออกกำลังกาย การบริโภคอาหารไม่ถูกหลักโภชนาการ ปัญหาความเครียดและสุขภาพจิต
- ๙) ขาดการมีส่วนร่วมของประชาชนในการประชุมประชาคมหมู่บ้าน/ตำบล
- ๑๐) แหล่งน้ำธรรมชาติมีรสขาดเค็ม ไม่สามารถนำมาใช้เป็นน้ำเพื่ออุปโภคบริโภคได้
- ๑๑) จำนวนคนที่เพิ่มมากขึ้น ทำให้จำนวนขยะที่ใส่ต่อวันเพิ่มขึ้นจำนวนมาก ไม่มีระบบการทำลายขยะมูลฝอยที่ได้มาตรฐาน การไม่มีพื้นที่ฝังกลบขยะมูลฝอย

๓.๒ การประเมินสถานการณ์สภาพแวดล้อมภายนอกที่เกี่ยวข้อง

- ๑) มีสถานศึกษาในระดับปฐมวัย ประถมศึกษาที่มีความพร้อมมีศักยภาพในการจัดการศึกษา
- ๒) มีแหล่งท่องเที่ยวทางทะเลที่สวยงามและเป็นธรรมชาติหลายแห่ง เช่น เกาะพลอง ทะเลแหวก สันหลังมังกร ฯลฯ
- ๓) ประชาชนยังขาดการปลูกฝังและการเรียนรู้การใช้ทรัพยากรธรรมชาติอย่างถูกต้อง ไม่มีการวางแผนพัฒนาสิ่งแวดล้อมที่เป็นระบบและชัดเจน ปัญหาขยะในชุมชน ประชาชนขาดจิตสำนึกในการอนุรักษ์ทรัพยากรธรรมชาติและสิ่งแวดล้อม และขาดการคัดแยกขยะที่ถูกต้อง
- ๔) ประชาชนได้รับการส่งเสริมสุขภาพอนามัยที่ดีและมีความเสมอภาคในการรักษาพยาบาลตามโครงการหลักประกันสุขภาพของสำนักงานหลักประกันสุขภาพแห่งชาติ
- ๕) มีการรวมกลุ่มกันจัดตั้งกองทุนสวัสดิการชุมชนและกองทุนน้ำมันเพื่อจัดสวัสดิการค่าพยาบาล ค่าเดินทางให้การเจ็บไข้ได้ป่วยของคนในชุมชน

๓.๓ รายละเอียดยุทธศาสตร์

ความเชื่อมโยงกับยุทธศาสตร์จังหวัด	ความเชื่อมโยงกับยุทธศาสตร์จังหวัด	ยุทธศาสตร์อปท.ในเขตจังหวัด	ยุทธศาสตร์อปท.	เป้าประสงค์	ตัวชี้วัด/ผลผลิต/โครงการ	ค่าเป้าหมาย					ความก้าวหน้าของเป้าหมาย	กลยุทธ์	ผลผลิต/โครงการ	หน่วยงานรับผิดชอบหลัก
						๒๕๖๑	๒๕๖๒	๒๕๖๓	๒๕๖๔	๒๕๖๕				
ยุทธศาสตร์ด้านความมั่นคง	- ยกระดับคุณภาพชีวิตที่ดี สร้างสังคมมั่นคงน่าอยู่	- การปรับโครงการเศรษฐกิจสู่การเติบโตอย่างมีคุณภาพและยั่งยืน	- พัฒนาด้านโครงสร้างพื้นฐาน	- ก่อสร้างถนนคสล.	- มีเส้นทางที่เป็นมาตรฐาน	๒	๒	๒	๒	๒	- ปีละ ๒ สาย	- การก่อสร้างถนนที่ได้มาตรฐาน	- โครงการก่อสร้างหรือปรับปรุง/ซ่อมแซมถนน จำนวน ๖ สาย	กองช่าง
				- ซ่อมแซมหรือก่อสร้างคูระบายน้ำ	- มีคูระบายน้ำป้องกันน้ำท่วมขังและไม่ให้เกิดแหล่งเพาะพันธุ์ยุงลาย	๒	๒	๒	๒	๒	- ปีละ ๒ จุด	- การซ่อมแซมหรือก่อสร้างคูระบายน้ำในชุมชน	- โครงการสามารถป้องกันการน้ำท่วมขังและไม่ให้เกิดแหล่งเพาะพันธุ์ยุงลายในชุมชน	กองช่าง
				- ปรับปรุงซ่อมแซมทางเท้า	- มีทางเท้าที่ได้มาตรฐาน	๑	๑	๑	๑	๑	- ปีละ ๑ สาย	- การปูแผ่นรองพื้นและเทพูน	- ชุมชนมีเส้นทางเท้าที่ได้มาตรฐานเกิดประโยชน์ต่อประชาชน	กองช่าง
				- ติดตั้งป้ายบอกเส้นทางและเครื่องหมายจราจรที่ได้มาตรฐาน	- มีป้ายบอกเส้นทางและเครื่องหมายจราจรที่ได้มาตรฐาน	๓	๓	๓	๓	๓	- ปีละ ๑ จุด	- โครงการติดตั้งป้ายตามถนนสายต่างๆ	- โครงการติดตั้งเครื่องหมายบังคับจราจร และป้ายบอกทาง	กองช่าง
												- โครงการติดตั้งไฟกระพริบบริเวณทาง		

ความเชื่อมโยงกับยุทธศาสตร์ชาติ ๒๐ ปี	ความเชื่อมโยงกับยุทธศาสตร์จังหวัด	ยุทธศาสตร์อปท.ในเขตจังหวัด	ยุทธศาสตร์อปท.	เป้าประสงค์	ตัวชี้วัด/ผลผลิต/โครงการ	ค่าเป้าหมาย					ความก้าวหน้าของเป้าหมาย	กลยุทธ์	ผลผลิต/โครงการ	หน่วยงานรับผิดชอบหลัก
						๒๕๖๑	๒๕๖๒	๒๕๖๓	๒๕๖๔	๒๕๖๕				
ยุทธศาสตร์ด้านการปรับสมดุลและพัฒนาระบบการบริหารจัดการภาครัฐ	- ยกระดับคุณภาพชีวิตที่ดี สร้างสังคม มั่งคั่งน่าอยู่	- การปรับโครงการเศรษฐกิจสู่การเติบโตอย่างมีคุณภาพและยั่งยืน	- พัฒนาด้านโครงสร้างพื้นฐาน	- ก่อสร้างขยายเขตระบบประปาหมู่บ้านครบทุกครัวเรือน	- ประชาชนได้ใช้น้ำประปาทุกครัวเรือน	๑	๑	๑	๑	๑	- ปีละ ๑สาย	การต่อท่อ pc ส่งน้ำประปาไปยังครัวเรือน	- โครงการขยายเขตระบบประปาทั่วชุมชน	กองประปา
ยุทธศาสตร์ด้านการปรับสมดุลและพัฒนาระบบการบริหารจัดการภาครัฐ	- ยกระดับคุณภาพชีวิตที่ดี สร้างสังคม มั่งคั่งน่าอยู่	- การปรับโครงการเศรษฐกิจสู่การเติบโตอย่างมีคุณภาพและยั่งยืน	- พัฒนาด้านโครงสร้างพื้นฐาน	- ติดตั้งระบบไฟฟ้าสาธารณะ	- มีระบบไฟฟ้าสาธารณะที่ได้มาตรฐาน	๓	๓	๓	๓	๓	- ปีละ ๓ จุด	การติดโคมไฟหรือหลอดไฟตามเสาไฟฟ้าต่างๆ	- โครงการติดตั้งไฟฟ้าสาธารณะตามถนนทุกสาย	กองช่าง
ยุทธศาสตร์ด้านการปรับสมดุลและพัฒนาระบบการบริหารจัดการภาครัฐ				-การปรับปรุงซ่อมแซมสนามกีฬา	ชุมชนมีสนามกีฬาที่ได้มาตรฐาน	๒	๒	๒	๒	๒	- ปีละ ๒ แห่ง	การซ่อมแซมพื้นสนามหญ้าและพื้นสนามยาง	-โครงการปรับปรุงสนามฟุตบอล -โครงการปรับปรุงสนามฟุตซอล	กองช่าง

ความเชื่อมโยงกับยุทธศาสตร์ชาติ ๒๐ ปี	ความเชื่อมโยงกับยุทธศาสตร์จังหวัด	ยุทธศาสตร์อปท.ในเขตจังหวัด	ยุทธศาสตร์อปท.	เป้าประสงค์	ตัวชี้วัด/ผลผลิต/โครงการ	ค่าเป้าหมาย					ความก้าวหน้าของเป้าหมาย	กลยุทธ์	ผลผลิต/โครงการ	หน่วยงานรับผิดชอบหลัก
						๒๕๖๑	๒๕๖๒	๒๕๖๓	๒๕๖๔	๒๕๖๕				
ยุทธศาสตร์ชาติด้านการสร้างความสามารถในการแข่งขัน	- สร้างเสริมระบบการผลิต การบริโภค การค้า การบริหารจัดการ ด้าน การเกษตร อย่างเป็นระบบที่ยั่งยืน	- การพัฒนาคนสู่สังคมแห่งการเรียนรู้ตลอดชีวิตอย่างยั่งยืน	- การพัฒนา ด้านเศรษฐกิจ และการท่องเที่ยว	- พัฒนาและส่งเสริมอาชีพให้แก่ประชาชน และส่งเสริมการท่องเที่ยว	- ประชาชนมีรายได้เพิ่มขึ้น	๕	๕	๕	๕	๕	- ปีละ ๕ โครงการ	การฝึกอบรมด้านอาชีพต่างๆให้ประชาชนในชุมชน	-โครงการส่งเสริมอาชีพกลุ่มสตรี -โครงการฝึกอบรมอาชีพให้แก่กลุ่มผู้ด้อยโอกาส ผู้ยากจน ผู้สูงอายุ คนพิการ และประชนชน - โครงการฝึกอบรมอาชีพให้เด็กและเยาวชน - โครงการสนับสนุนกองทุนสวัสดิการชุมชน - โครงการตามพระราชดำริฯ	สำนักปลัด
ยุทธศาสตร์ชาติด้านการสร้างความสามารถในการแข่งขัน				-การส่งเสริมการท่องเที่ยวเชิงอนุรักษ์	- ชุมชนมีการจัดการท่องเที่ยวที่ได้มาตรฐาน	๒	๒	๒	๒	๒	- ปีละ ๒ กิจกรรม	การจัดกิจกรรมส่งเสริมการท่องเที่ยวของชุมชน	- โครงการประชาสัมพันธ์การท่องเที่ยวในชุมชน - โครงการเปิดฤดูกาลท่องเที่ยว	-สำนักปลัด - กองการศึกษา ฯ

ความเชื่อมโยงกับยุทธศาสตร์ชาติ ๒๐ ปี	ความเชื่อมโยงกับยุทธศาสตร์จังหวัด	ยุทธศาสตร์อปท.ในเขตจังหวัด	ยุทธศาสตร์อปท.	เป้าประสงค์	ตัวชี้วัด/ผลผลิต/โครงการ	ค่าเป้าหมาย					ความก้าวหน้าของเป้าหมาย	กลยุทธ์	ผลผลิต/โครงการ	หน่วยงานรับผิดชอบหลัก
						๒๕๖๑	๒๕๖๒	๒๕๖๓	๒๕๖๔	๒๕๖๕				
ยุทธศาสตร์ด้านความมั่นคง	- ยกระดับคุณภาพชีวิตที่ดี สร้างสังคมที่น่าอยู่	- การพัฒนาคนสู่สังคมแห่งการเรียนรู้ตลอดชีวิตอย่างยั่งยืน	- การพัฒนาด้านคุณภาพชีวิตและสังคม	- ป้องกันและส่งเสริมสุขภาพอนามัยของประชาชน	- ประชาชนในเขตเทศบาลมีสุขภาพที่ดี	๖	๖	๖	๖	๖	- ปีละ ๖ กิจกรรม	ฝึกอบรมให้ความรู้แก่ประชาชนและการตรวจโรค	- ฝึกอบรมและพัฒนาศักยภาพด้านสาธารณสุขอาสาสมัครสาธารณสุข - โครงการป้องกันควบคุมโรคไข้เลือดออกและลดพาหะนำโรคอื่นๆ - โครงการรณรงค์ป้องกันและควบคุมโรคพิษสุนัขบ้า - ฟื้นฟูสมรรถภาพและช่วยเหลือผู้ติดยาเสพติด - โครงการฝึกอบรมฟื้นฟูสุขภาพิบาลอาหาร - โครงการรณรงค์ป้องกันยาเสพติด	กองสาธารณสุข

ความเชื่อมโยงกับยุทธศาสตร์ชาติ ๒๐ ปี	ความเชื่อมโยงกับยุทธศาสตร์จังหวัด	ยุทธศาสตร์อปท.ในเขตจังหวัด	ยุทธศาสตร์อปท.	เป้าประสงค์	ตัวชี้วัด/ผลผลิต/โครงการ	ค่าเป้าหมาย					ความก้าวหน้าของเป้าหมาย	กลยุทธ์	ผลผลิต/โครงการ	หน่วยงานรับผิดชอบหลัก
						๒๕๖๑	๒๕๖๒	๒๕๖๓	๒๕๖๔	๒๕๖๕				
ยุทธศาสตร์ด้านการปรับสมดุลและพัฒนาระบบการบริหารจัดการภาครัฐ	- ยกระดับคุณภาพชีวิตที่ดี สร้างสังคมที่น่าอยู่	- การพัฒนาคนสู่สังคมแห่งการเรียนรู้ตลอดชีวิตอย่างยั่งยืน	- การพัฒนาด้านคุณภาพชีวิตและสังคม	- ป้องกันและบรรเทาสาธารณภัย	- อปพร. ปฏิบัติงานเกิดประชาชนในเขตเทศบาลให้มีความปลอดภัยในชีวิต	๗	๗	๗	๗	๗	- ปีละ ๗ กิจกรรม	ฝึกอบรม อปพร. และประชาชนในชุมชน พร้อมทั้งจัดกิจกรรมบริการอำนวยความสะดวกในช่วงเทศกาลต่างๆ	- ประชาสัมพันธ์การป้องกันอัคคีภัยดูแล - ฝึกอบรมเตรียมความพร้อมรับภัยพิบัติ - ฝึกอบรมเพิ่มประสิทธิภาพและทัศนศึกษาดูงาน อปพร. - โครงการฝึกอบรมสายข่าวทางทะเลและวินัยจราจร - ป้องกันและลดอุบัติเหตุช่วงเทศกาล - การให้ความรู้การป้องกันอัคคีภัยต่างๆหรือภัยพิบัติต่างๆหรือไฟฟ้า - การป้องกันอัคคีภัยหรือหรือไฟฟ้า	สำนักปลัด

ความเชื่อมโยงกับยุทธศาสตร์ชาติ ๒๐ ปี	ความเชื่อมโยงกับยุทธศาสตร์จังหวัด	ยุทธศาสตร์อปท.ในเขตจังหวัด	ยุทธศาสตร์อปท.	เป้าประสงค์	ตัวชี้วัด/ผลผลิต/โครงการ	ค่าเป้าหมาย					ความก้าวหน้าของเป้าหมาย	กลยุทธ์	ผลผลิต/โครงการ	หน่วยงานรับผิดชอบหลัก
						๒๕๖๑	๒๕๖๒	๒๕๖๓	๒๕๖๔	๒๕๖๕				
ยุทธศาสตร์ด้านความมั่นคง	- ยกระดับคุณภาพชีวิตที่ดี สร้างสังคมมั่นคงน่าอยู่	- การสร้างความเป็นธรรมในสังคม	- การพัฒนาด้านคุณภาพชีวิตและสังคม	- ด้านสังคม	- ประชาชนในชุมชนผู้ยากไร้หรือผู้ประสพภัยธรรมชาติ	๔	๔	๔	๔	๔	- ปีละ ๔ กิจกรรม	ช่วยเหลือประชาชนในเทศบาล	- โครงการช่วยเหลือผู้ประสพภัยธรรมชาติ	สำนักปลัด
				ด้านพัฒนาคุณภาพชีวิต	- ประชาชนในเทศบาลได้ตระหนักถึงความสำคัญของผู้สูงอายุ	๑	๑	๑	๑	๑	- ปีละ ๔ กิจกรรม	การจัดกิจกรรมวันผู้สูงอายุ	- สงเคราะห์ช่วยเหลือและบรรเทาความเดือดร้อนผู้พิการและผู้ป่วยโรคเอดส์ -สงเคราะห์ประชาชนผู้ยากจน ผู้ด้อยโอกาส ผู้ประสบปัญหาเดือดร้อนและผู้มีรายได้น้อย(ซ่อมสร้างที่อยู่อาศัย) ให้กับประชาชน ผู้ประสบปัญหาเดือดร้อน ผู้มีรายได้น้อย ผู้ยากไร้และผู้ด้อยโอกาส -โครงการวันกตัญญู	สำนักปลัด

ความเชื่อมโยงกับยุทธศาสตร์ชาติ ๒๐ ปี	ความเชื่อมโยงกับยุทธศาสตร์จังหวัด	ยุทธศาสตร์อปท.ในเขตจังหวัด	ยุทธศาสตร์อปท.	เป้าประสงค์	ตัวชี้วัด/ผลผลิต/โครงการ	ค่าเป้าหมาย					ความก้าวหน้าของเป้าหมาย	กลยุทธ์	ผลผลิต/โครงการ	หน่วยงานรับผิดชอบหลัก
						๒๕๖๑	๒๕๖๒	๒๕๖๓	๒๕๖๔	๒๕๖๕				
	- ยกระดับคุณภาพชีวิตที่ดี สร้างสังคมที่น่าอยู่	- การพัฒนาคนสู่สังคมแห่งการเรียนรู้ตลอดชีวิตอย่างยั่งยืน	- การพัฒนาด้านการศึกษา ศาสนา ศิลปวัฒนธรรมและนันทนาการ	- พัฒนาและยกระดับมาตรฐานคุณภาพการศึกษา	- การศึกษาของศูนย์พัฒนาเด็กเล็กที่มาตรฐาน	๗	๗	๗	๗	๗	- ปีละ ๗ กิจกรรม	- การฝึกอบรมให้ความรู้ - การสนับสนุนอาหารกลางวันและนมแก่นักเรียน	- โครงการสนับสนุนอาหารกลางวันเด็กนักเรียน - โครงการอาหารเสริม(นม) - โครงการวันเด็กแห่งชาติ - จัดนิทรรศการให้ความรู้เกี่ยวกับการศึกษาของศูนย์พัฒนาเด็กเล็ก - ฝึกอบรมทัศนศึกษาดูงานครูผู้ดูแลเด็ก และบุคลากรกองการศึกษาเทศบาล	กองการศึกษาฯ
				ส่งเสริมการกีฬา กิจกรรมและนันทนาการ	ประชาชนในเขตเทศบาลได้เล่นกีฬา	๓	๓	๓	๓	๓	- ปีละ ๓ กิจกรรม	จัดแข่งขันกีฬา โดยให้พนักงานร่วมแข่งขันกับประชาชน	-จัดการแข่งขันกีฬาเทศบาลสัมพันธ์ -จัดส่งทีมนักกีฬาเข้าร่วมแข่งขัน -ฝึกอบรมและสอนเพิ่มทักษะการเล่นกีฬา	-กองการศึกษา

ความเชื่อมโยงกับยุทธศาสตร์ชาติ ๒๐ ปี	ความเชื่อมโยงกับยุทธศาสตร์จังหวัด	ยุทธศาสตร์อปท.ในเขตจังหวัด	ยุทธศาสตร์อปท.	เป้าประสงค์	ตัวชี้วัด/ผลผลิต/โครงการ	ค่าเป้าหมาย					ความก้าวหน้าของเป้าหมาย	กลยุทธ์	ผลผลิต/โครงการ	หน่วยงานรับผิดชอบหลัก
						๒๕๖๑	๒๕๖๒	๒๕๖๓	๒๕๖๔	๒๕๖๕				
	- ยกระดับคุณภาพชีวิตที่ดี สร้างสังคมที่น่าอยู่	- การพัฒนาคนสู่สังคมแห่งการเรียนรู้ตลอดชีวิตอย่างยั่งยืน	- การพัฒนาด้านการศึกษา ศาสนา ศิลปวัฒนธรรมและนันทนาการ	-การส่งเสริมด้านศาสนา ประเพณีและวัฒนธรรม	ประชาชนในเขตเทศบาล	๔	๔	๔	๔	๔	- ปีละ ๔ กิจกรรม	- การฝึกอบรมให้ความรู้ - การสนับสนุนอาหารกลางวันและนมแก่นักเรียน	- การสอนเรียนศาสนาและจริยธรรมศาสนาอิสลาม - โครงการเดือนรอมฎอนและกิจกรรมงานวันฮารีรายอ - กิจกรรมให้ความรู้เรื่องภูมิปัญญา ประเพณี วัฒนธรรมศาสนาและเรื่องต่างๆ ให้เด็กเล็ก ผู้ปกครองและประชาชน - เข้าค่ายอบรมคุณธรรมจริยธรรมต้านภัยยาเสพติด	กองการศึกษาฯ

ความเชื่อมโยงกับยุทธศาสตร์ชาติ ๒๐ ปี	ความเชื่อมโยงกับยุทธศาสตร์จังหวัด	ยุทธศาสตร์อปท.ในเขตจังหวัด	ยุทธศาสตร์อปท.	เป้าประสงค์	ตัวชี้วัด/ผลผลิต/โครงการ	ค่าเป้าหมาย					ความก้าวหน้าของเป้าหมาย	กลยุทธ์	ผลผลิต/โครงการ	หน่วยงานรับผิดชอบหลัก
						๒๕๖๑	๒๕๖๒	๒๕๖๓	๒๕๖๔	๒๕๖๕				
ยุทธศาสตร์ด้านการสร้างโอกาสและความเสมอภาคทางสังคม	- ยกระดับคุณภาพชีวิตที่ดี สร้างสังคมที่น่าอยู่	- การพัฒนาคนสู่สังคมแห่งการเรียนรู้ตลอดชีวิตอย่างยั่งยืน	- การพัฒนาด้านการศึกษา ศาสนา ศิลปวัฒนธรรมและนันทนาการ	- ประชาชนรับทราบข้อมูลข่าวสารของทางราชการ	- ปรับปรุงระบบการให้ข้อมูลข่าวสาร	๒	๒	๒	๒	๒	- ปีละ ๒ กิจกรรม	จัดกิจกรรมประชาสัมพันธ์	- โครงการติดตั้งระบบเสียงตามสาย จำนวน ๑ โครงการ - โครงการก่อสร้างที่อ่านหนังสือพิมพ์ จำนวน ๑ โครงการ	กองช่างและสำนักปลัด
ยุทธศาสตร์ด้านการสร้างโอกาสและความเสมอภาคทางสังคม	- ยกระดับคุณภาพชีวิตที่ดี สร้างสังคมที่น่าอยู่	- การพัฒนาคนสู่สังคมแห่งการเรียนรู้ตลอดชีวิตอย่างยั่งยืน	- การพัฒนาด้านการศึกษา ศาสนา ศิลปวัฒนธรรมและนันทนาการ	- ส่งเสริมศาสนา ศิลปวัฒนธรรม	- ศาสนา ศิลปวัฒนธรรมได้รับการอนุรักษ์	๒	๒	๒	๒	๒	- ปีละ ๒ กิจกรรม	จัดกิจกรรมส่งเสริม	- โครงการส่งเสริมอนุรักษ์ประเพณี วัฒนธรรม และภูมิปัญญาท้องถิ่น จำนวน ๖ โครงการ - โครงการส่งเสริมให้ความรู้ตามหลักศาสนาอิสลาม (ละศีลอด) จำนวน ๓ โครงการ - โครงการส่งเสริมกิจกรรมทางศาสนา จำนวน ๖ โครงการ	กองการศึกษาฯ

ความเชื่อมโยงกับยุทธศาสตร์ชาติ ๒๐ ปี	ความเชื่อมโยงกับยุทธศาสตร์จังหวัด	ยุทธศาสตร์อปท.ในเขตจังหวัด	ยุทธศาสตร์อปท.	เป้าประสงค์	ตัวชี้วัด/ผลผลิต/โครงการ	ค่าเป้าหมาย					ความก้าวหน้าของเป้าหมาย	กลยุทธ์	ผลผลิต/โครงการ	หน่วยงานรับผิดชอบหลัก
						๒๕๖๑	๒๕๖๒	๒๕๖๓	๒๕๖๔	๒๕๖๕				
ยุทธศาสตร์การสร้างการเติบโตบนคุณภาพชีวิตที่เป็นมิตรต่อสิ่งแวดล้อม	- สร้างเสริมระบบการจัดการทรัพยากรธรรมชาติและสิ่งแวดล้อมอย่างมีประสิทธิภาพและสมดุล	- การจัดการทรัพยากรธรรมชาติและสิ่งแวดล้อมอย่างยั่งยืน	- สร้างจิตสำนึกและความตระหนักในการอนุรักษ์ทรัพยากรธรรมชาติ	- จัดการด้านสิ่งแวดล้อมอย่างเป็นระบบ	- สิ่งแวดล้อมได้รับการพัฒนาอย่างเป็นระบบ	๕	๕	๕	๕	๔	- ปีละ ๕ กิจกรรม	จัดกิจกรรมปลูกป่าและการให้ความรู้ประชาชน	- รมรณรงค์ให้ประชาชนรู้จักหวงแหนและใช้ทรัพยากรธรรมชาติอย่างคุ้มค่าและยั่งยืน - โครงการเกาะสวยด้วยมือเรา - โครงการท้องถิ่นไทยรวมใจภักดิ์รักษพื้นที่สีเขียว - สนับสนุนการปลูกป่าชายเลน	กองสาธารณสุข
ยุทธศาสตร์การสร้างการเติบโตบนคุณภาพชีวิตที่เป็นมิตรต่อสิ่งแวดล้อม	- สร้างเสริมระบบการจัดการทรัพยากรธรรมชาติและสิ่งแวดล้อมอย่างมีประสิทธิภาพและสมดุล	- การจัดการทรัพยากรธรรมชาติและสิ่งแวดล้อมอย่างยั่งยืน	สร้างจิตสำนึกและความตระหนักในการอนุรักษ์ทรัพยากรธรรมชาติ	- ชยะได้รับการจัดการอย่างเป็นระบบและถูกวิธี	ประชาชนในเขตเทศบาลมีการสำนึกและตระหนักในการดูแลสิ่งแวดล้อม	๔	๔	๔	๔	๔	- ปีละ ๔ กิจกรรม	จัดกิจกรรมและรณรงค์ให้ประชาชนได้มีส่วนร่วมในการดูแลสิ่งแวดล้อม	- จัดซื้อถังขยะรองรับและคัดแยกประเภทต่างๆ - ส่งเสริมการทำปุ๋ยและน้ำหมักชีวภาพ - โครงการบริการจัดการขยะมูลฝอยแบบครบวงจร - บ้านนำมองเมืองน่าอยู่	สำนักปลัด

ความเชื่อมโยงกับยุทธศาสตร์ชาติ ๒๐ ปี	ความเชื่อมโยงกับยุทธศาสตร์จังหวัด	ยุทธศาสตร์อปท.ในเขตจังหวัด	ยุทธศาสตร์อปท.	เป้าประสงค์	ตัวชี้วัด/ผลผลิต/โครงการ	ค่าเป้าหมาย					ความก้าวหน้าของเป้าหมาย	กลยุทธ์	ผลผลิต/โครงการ	หน่วยงานรับผิดชอบหลัก
						๒๕๖๑	๒๕๖๒	๒๕๖๓	๒๕๖๔	๒๕๖๕				
ยุทธศาสตร์ด้านการพัฒนาและเสริมสร้างศักยภาพทรัพยากรมนุษย์	- ยกระดับคุณภาพชีวิตที่ดี สร้างสังคมมั่นคงน่าอยู่	- การพัฒนาคนสู่สังคมแห่งการเรียนรู้ตลอดชีวิตอย่างยั่งยืน	- การพัฒนาด้านการเมืองและบุคลากรให้มีการบริหารจัดการที่ดี	- เพื่อพัฒนาระบบการปฏิบัติงานให้มีประสิทธิภาพเกิดประโยชน์ต่อองค์กรและประชาชน	บุคลากรของเทศบาลมีการปฏิบัติงานที่มีประสิทธิภาพยิ่งขึ้นโดยประชาชนได้มีส่วนร่วมในการบริหารจัดการต่างๆ	๓	๓	๓	๓	๓	- ปีละ ๓ กิจกรรม	ฝึกอบรมบุคลากรและการจัดกิจกรรมร่วมกับประชาชน	- พัฒนาศักยภาพบุคลากรในหน่วยงาน - การจัดงานและกิจกรรมตามวันสำคัญและรัฐพิธีต่างๆ - โครงการอบรมให้ความรู้ด้านจริยธรรมแก่พนักงานเทศบาลและประชาชนในชุมชน	- สำนักปลัด

๑. ยุทธศาสตร์การพัฒนาและแผนงาน

ที่	ยุทธศาสตร์	ด้าน	แผนงาน	หน่วยงานรับผิดชอบหลัก	หน่วยงานสนับสนุน
๑.	ด้านโครงสร้างพื้นฐาน	การเศรษฐกิจ	- อุตสาหกรรมและการโยธา - กิจการประปา	- กองช่าง - กองประปา	- สำนักงานปลัด - กองคลัง - กองการศึกษา - กองสาธารณสุข
		การบริการสังคมและชุมชน	- บริหารงานทั่วไป - รักษาความสงบภายใน - การศึกษา - สาธารณสุข - สร้างความเข้มแข็งของชุมชน - เคหะและชุมชน - กิจการประปา	- สำนักงานปลัด - กองคลัง - กองการศึกษา - กองสาธารณสุข - กองช่าง - กองประปา	- สำนักงานปลัด - กองคลัง - กองการศึกษา - กองสาธารณสุข - กองช่าง - กองประปา
๒.	ด้านเศรษฐกิจ และการท่องเที่ยว	- การบริการสังคมและชุมชน - ด้านเศรษฐกิจและการท่องเที่ยว	- บริหารงานทั่วไป - รักษาความสงบภายใน - การศึกษา - สาธารณสุข - สร้างความเข้มแข็งของชุมชน - เคหะและชุมชน - อุตสาหกรรมและการโยธา - กิจการประปา	- สำนักงานปลัด - กองคลัง - กองการศึกษา - กองสาธารณสุข - กองช่าง - กิจการประปา	- สำนักงานปลัด - กองคลัง - กองการศึกษา - กองสาธารณสุข - กองช่าง - กิจการประปา

ที่	ยุทธศาสตร์	ด้าน	แผนงาน	หน่วยงานรับผิดชอบหลัก	หน่วยงานสนับสนุน
๓.	ด้านคุณภาพชีวิตและสังคม	<ul style="list-style-type: none"> - การจัดสวัสดิการ - บริการสังคมและชุมชน - การดำเนินงานอื่น 	<ul style="list-style-type: none"> - บริหารงานทั่วไป - รักษาความสงบภายใน - การศึกษา - สาธารณสุข - สร้างความเข้มแข็งของชุมชน - เศรษฐกิจและชุมชน - อุตุสหกรรมและการโยธา - กิจกรรมประปา - งบกลาง 	<ul style="list-style-type: none"> - สำนักงานปลัด - กองคลัง - กองการศึกษา - กองสาธารณสุข - กองช่าง - กิจกรรมประปา 	<ul style="list-style-type: none"> - สำนักงานปลัด - กองคลัง - กองการศึกษา - กองสาธารณสุข - กองช่าง - กิจกรรมประปา
๔.	ด้านการศึกษา ศาสนาและศิลปวัฒนธรรม	- การจัดการศึกษา	การศึกษา	- กองการศึกษาฯ	- สำนักงานปลัด - กองคลัง
		<ul style="list-style-type: none"> - ศาสนาและศิลปวัฒนธรรม - การบริการสังคมและชุมชน 	<ul style="list-style-type: none"> - บริหารงานทั่วไป - รักษาความสงบภายใน - การศึกษา - สาธารณสุข - สร้างความเข้มแข็งของชุมชน - การศาสนา วัฒนธรรมและนันทนาการ 	<ul style="list-style-type: none"> - สำนักงานปลัด - กองคลัง - กองการศึกษา - กองสาธารณสุข - กองช่าง 	<ul style="list-style-type: none"> - สำนักงานปลัด - กองคลัง - กองการศึกษา - กองสาธารณสุข - กองช่าง - กิจกรรมประปา
๕.	ด้านสิ่งแวดล้อม และการจัดการทรัพยากรธรรมชาติและสิ่งแวดล้อม	<ul style="list-style-type: none"> - บริหารทั่วไปเกี่ยวกับสาธารณสุข - การกำจัดขยะมูลฝอยและสิ่งปฏิกูล 	สาธารณสุข	- กองสาธารณสุขและสิ่งแวดล้อม	<ul style="list-style-type: none"> - สำนักงานปลัด - กองคลัง - กองการศึกษา - กองช่าง
๖.	การพัฒนาตำบลบุคลากร การเมืองการบริหารจัดการที่ดีและการมีส่วนร่วมของประชาชน	บริหารงานทั่วไป	<ul style="list-style-type: none"> - บริหารงานทั่วไป - สร้างความเข้มแข็งของชุมชน 	- สำนักงานปลัด	<ul style="list-style-type: none"> - กองคลัง - กองการศึกษา - กองสาธารณสุข - กองช่าง

๒. บัญชีโครงการพัฒนาท้องถิ่น

บัญชีสรุปโครงการพัฒนา
แผนพัฒนาท้องถิ่น (พ.ศ.๒๕๖๑-๒๕๖๕)
เทศบาลตำบลเกาะยาว อำเภอกะยง จังหวัดพังงา

แบบ ผ. ๐๑

ยุทธศาสตร์	ปี ๒๕๖๑		ปี ๒๕๖๒		ปี ๒๕๖๓		ปี ๒๕๖๔		ปี ๒๕๖๕		รวม ๕ ปี	
	จำนวนโครงการ	งบประมาณ	จำนวนโครงการ	งบประมาณ	จำนวนโครงการ	งบประมาณ	จำนวนโครงการ	งบประมาณ	จำนวนโครงการ	งบประมาณ	จำนวนโครงการ	งบประมาณ
๑. ยุทธศาสตร์การพัฒนาด้านโครงสร้างพื้นฐาน												
๑.๑ แนวทางการพัฒนา ก่อสร้างปรับปรุงบำรุงรักษาถนนทางเท้าคูระบายน้ำ ทำเทียบเรือ เชื้อหินกันดิน	๑	๑,๕๑๐,๐๐๐.๐๐	๓	๖,๗๒๐,๐๐๐.๐๐	๑	๑,๗๐๐,๐๐๐.๐๐	๕	๒,๗๑๐,๐๐๐.๐๐	๕	๑,๐๑๐,๐๐๐.๐๐	๑๕	๑๓,๖๕๐,๐๐๐.๐๐
๑.๒ แนวทางการพัฒนา พัฒนาระบบจราจรและขยายเขตไฟฟ้า	๑	๓๐๐,๐๐๐.๐๐	๒	๕๐๐,๐๐๐.๐๐	๓	๖๕๐,๐๐๐.๐๐	๑	๓๐๐,๐๐๐.๐๐	๑	๓๐๐,๐๐๐.๐๐	๗	๒,๐๕๐,๐๐๐.๐๐
๑.๓ แนวทางการพัฒนา บริการด้านน้ำประปา	๐	-	๒	๒๕๐,๐๐๐.๐๐	๐	-	๑	๑๐๐,๐๐๐.๐๐	๑	๕๐,๐๐๐.๐๐	๔	๔๐๐,๐๐๐.๐๐
๑.๔ แนวทางการพัฒนา พัฒนาระบบสื่อสารและเทคโนโลยีสารสนเทศ	๒	๒๔๐,๐๐๐.๐๐	๒	๒๔๐,๐๐๐.๐๐	๒	๒๔๐,๐๐๐.๐๐	๒	๒๔๐,๐๐๐.๐๐	๒	๒๔๐,๐๐๐.๐๐	๑๐	๑,๒๐๐,๐๐๐.๐๐
รวม	๔	๒,๐๕๐,๐๐๐.๐๐	๙.๐๐	๗,๗๑๐,๐๐๐.๐๐	๖	๒,๕๙๐,๐๐๐.๐๐	๙	๓,๓๕๐,๐๐๐.๐๐	๙	๑,๖๐๐,๐๐๐.๐๐	๓๖	๑๗,๓๐๐,๐๐๐.๐๐
๒. ยุทธศาสตร์การพัฒนาด้านเศรษฐกิจและการท่องเที่ยว												
๒.๑ แนวทางการพัฒนา พัฒนาและส่งเสริมอาชีพให้แก่ประชาชน	๕	๑๗๐,๐๐๐.๐๐	๕	๑๗๐,๐๐๐.๐๐	๕	๑๗๐,๐๐๐.๐๐	๕	๑๗๐,๐๐๐.๐๐	๕	๑๗๐,๐๐๐.๐๐	๒๕	๘๕๐,๐๐๐.๐๐
๒.๒ แนวทางการพัฒนา ส่งเสริมการท่องเที่ยว	๑	๕๐,๐๐๐.๐๐	๑	๕๐,๐๐๐.๐๐	๑	๕๐,๐๐๐.๐๐	๑	๕๐,๐๐๐.๐๐	๑	๕๐,๐๐๐.๐๐	๕	๒๕๐,๐๐๐.๐๐
รวม	๖	๒๒๐,๐๐๐.๐๐	๖	๒๒๐,๐๐๐.๐๐	๖	๒๒๐,๐๐๐.๐๐	๖	๒๒๐,๐๐๐.๐๐	๖	๒๒๐,๐๐๐.๐๐	๓๐	๑,๑๐๐,๐๐๐.๐๐

ยุทธศาสตร์	ปี ๒๕๖๑		ปี ๒๕๖๒		ปี ๒๕๖๓		ปี ๒๕๖๔		ปี ๒๕๖๕		รวม ๕ ปี	
	จำนวนโครงการ	งบประมาณ	จำนวนโครงการ	งบประมาณ	จำนวนโครงการ	งบประมาณ	จำนวนโครงการ	งบประมาณ	จำนวนโครงการ	งบประมาณ	จำนวนโครงการ	งบประมาณ
๓. ยุทธศาสตร์การส่งเสริมคุณภาพชีวิตและสังคม												-
๓.๑ แนวทางการพัฒนาป้องกันและส่งเสริมสุขภาพอนามัยของประชาชน	๓	๔๕,๐๐๐.๐๐	๔	๔๕,๐๐๐.๐๐	๔	๖๐,๐๐๐.๐๐	๕	๑๑๐,๐๐๐.๐๐	๕	๑๑๐,๐๐๐.๐๐	๒๑	๓๗๐,๐๐๐.๐๐
๓.๒ แนวทางการป้องกันและบรรเทาสาธารณภัย	๖	๔๑๒,๕๖๑.๐๐	๗	๕๔๒,๕๖๒.๐๐	๗	๖๒๒,๕๖๓.๐๐	๖	๔๒๒,๕๖๔.๐๐	๖	๔๒๒,๕๖๕.๐๐	๓๒	๒,๔๒๒,๘๑๕.๐๐
๓.๓ แนวทางด้านสังคมสงเคราะห์	๓	๗๐,๐๐๐.๐๐	๓	๗๐,๐๐๐.๐๐	๓	๙๐,๐๐๐.๐๐	๓	๙๐,๐๐๐.๐๐	๔	๑๒๐,๐๐๐.๐๐	๑๖	๔๔๐,๐๐๐.๐๐
๓.๔ แนวทางการพัฒนาคุณภาพชีวิต	๓	๙๙๖,๐๐๐.๐๐	๓	๑,๐๖๖,๐๐๐.๐๐	๓	๑,๑๖๖,๐๐๐.๐๐	๓	๑,๒๓๖,๐๐๐.๐๐	๓	๑,๓๐๖,๐๐๐.๐๐	๑๕	๕,๗๗๐,๐๐๐.๐๐
๓.๕ แผนงานสร้างความเข้มแข็งของชุมชน	๔	๘๒,๕๖๑.๐๐	๔	๘๒,๕๖๒.๐๐	๖	๑๐๒,๕๖๓.๐๐	๖	๑๐๒,๕๖๔.๐๐	๖	๑๐๒,๕๖๕.๐๐	๒๖	๔๗๒,๘๑๕.๐๐
รวม	๑๙	๑,๖๐๖,๑๒๒.๐๐	๒๑	๑,๘๐๖,๑๒๔.๐๐	๒๓	๒,๐๔๑,๑๒๖.๐๐	๒๓	๑,๙๖๑,๑๒๘.๐๐	๑๘	๒,๐๖๑,๑๓๐.๐๐	๘๔	๙,๔๗๕,๖๓๐.๐๐
๔. ยุทธศาสตร์การพัฒนาด้านการศึกษา ศาสนา ศิลปวัฒนธรรมและนันทนาการ												
๔.๑ พัฒนาและยกระดับมาตรฐานคุณภาพการศึกษา	๕	๑,๒๖๐,๐๐๐.๐๐	๖	๑,๕๘๐,๐๐๐.๐๐	๖	๑,๘๐๐,๐๐๐.๐๐	๙	๑,๙๓๐,๐๐๐.๐๐	๖	๑,๘๓๐,๐๐๐.๐๐	๓๒	๘,๔๐๐,๐๐๐.๐๐
๔.๒ ส่งเสริมการกีฬา กิจกรรมและนันทนาการ	๒	๖๐,๐๐๐.๐๐	๓	๕๖๐,๐๐๐.๐๐	๔	๑๑๒,๕๖๓.๐๐	๕	๕๐,๐๐๐.๐๐	๔	๖๐,๐๐๐.๐๐	๑๘	๘๔๒,๕๖๓.๐๐
๔.๓ แนวทางการส่งเสริมศาสนา ประเพณีและวัฒนธรรม	๓	๑๕๐,๐๐๐.๐๐	๓	๑๕๐,๐๐๐.๐๐	๓	๑๔๐,๐๐๐.๐๐	๔	๑๔๐,๐๐๐.๐๐	๔	๑๔๐,๐๐๐.๐๐	๑๗	๗๒๐,๐๐๐.๐๐
รวม	๑๐	๑,๔๗๐,๐๐๐.๐๐	๑๒	๒,๒๙๐,๐๐๐.๐๐	๑๙.๐๐	๒,๐๕๒,๕๖๓.๐๐	๑๘	๒,๑๒๐,๐๐๐.๐๐	๑๔	๒,๐๓๐,๐๐๐.๐๐	๖๗	๙,๙๖๒,๕๖๓.๐๐

ยุทธศาสตร์	ปี ๒๕๖๑		ปี ๒๕๖๒		ปี ๒๕๖๓		ปี ๒๕๖๔		ปี ๒๕๖๕		รวม ๕ ปี	
	จำนวนโครงการ	งบประมาณ	จำนวนโครงการ	งบประมาณ	จำนวนโครงการ	งบประมาณ	จำนวนโครงการ	งบประมาณ	จำนวนโครงการ	งบประมาณ	จำนวนโครงการ	งบประมาณ
๕. ยุทธศาสตร์การพัฒนาด้านทรัพยากรธรรมชาติและสิ่งแวดล้อม												
๕.๑ สร้างจิตสำนึกและความตระหนักในการอนุรักษ์ทรัพยากรธรรมชาติ	๒	๑๕,๐๐๐.๐๐	๒	๑๕,๐๐๐.๐๐	๒	๑๕,๐๐๐.๐๐	๒	๑๕,๐๐๐.๐๐	๒	๑๕,๐๐๐.๐๐	๑๐	๗๕,๐๐๐.๐๐
๕.๒ แนวทางการพัฒนา การบำบัดและฟื้นฟูสิ่งแวดล้อม	๑	๑๐๐,๐๐๐.๐๐	๓	๑๐๐,๐๐๐.๐๐	๒	๑,๒๐๐,๐๐๐.๐๐	๒	๑,๐๐๐,๐๐๐.๐๐	๒	๑,๐๐๐,๐๐๐.๐๐	๑๐	๓,๔๐๐,๐๐๐.๐๐
๕.๓ แนวทางการพัฒนาปรับปรุงภูมิทัศน์ในเขตเมือง	๑	๗๐,๐๐๐.๐๐	๑	๕๐,๐๐๐.๐๐	๑	๕๐,๐๐๐.๐๐	๑	๕๐,๐๐๐.๐๐	๑	๕๐,๐๐๐.๐๐	๕	๒๗๐,๐๐๐.๐๐
รวม	๔	๑๘๕,๐๐๐.๐๐	๖	๑๖๕,๐๐๐.๐๐	๘	๑,๒๖๕,๐๐๐.๐๐	๕	๑,๐๖๕,๐๐๐.๐๐	๕	๑,๐๖๕,๐๐๐.๐๐	๒๕	๓,๗๔๕,๐๐๐.๐๐
๖. การพัฒนาด้านการพัฒนาบุคลากร การเมือง การบริหารจัดการที่ดีและการมีส่วนร่วมของประชาชน												
๖.๑ แนวทางการพัฒนาบุคลากรและการจัดหาอุปกรณ์และสถานที่ในการปฏิบัติงาน	๗	๑,๖๙๐,๐๐๐.๐๐	๗	๑,๙๗๐,๐๐๐.๐๐	๘	๑,๒๖๐,๐๐๐.๐๐	๘	๑,๒๘๐,๐๐๐.๐๐	๙	๑,๖๐๐,๐๐๐.๐๐	๓๙	๗,๘๐๐,๐๐๐.๐๐
๖.๒ แนวทางการพัฒนาปรับปรุงและพัฒนารายได้เทศบาล	๒	๒๓๐,๐๐๐.๐๐	๒	๒๓๐,๐๐๐.๐๐	๒	๒๓๐,๐๐๐.๐๐	๒	๒๓๐,๐๐๐.๐๐	๒	๒๓๐,๐๐๐.๐๐	๑๐	๑,๑๕๐,๐๐๐.๐๐
๖.๓ แนวทางการพัฒนาส่งเสริมให้ประชาชนเข้ามามีส่วนร่วมกับเทศบาล	๓	๖๑๐,๐๐๐.๐๐	๓	๖๑๐,๐๐๐.๐๐	๓	๖๑๐,๐๐๐.๐๐	๓	๖๑๐,๐๐๐.๐๐	๓	๖๑๐,๐๐๐.๐๐	๑๕	๓,๐๕๐,๐๐๐.๐๐
๖.๔ แผนงานสาธารณสุข	๒	๖๐๐,๐๐๐.๐๐	๒	๖๐๐,๐๐๐.๐๐	๒	๕๐๐,๐๐๐.๐๐	๒	๕๐๐,๐๐๐.๐๐	๒	๕๐๐,๐๐๐.๐๐	๑๐	๒,๗๐๐,๐๐๐.๐๐
๖.๕ แผนงานเคหะและชุมชน	๒	๖๐๐,๐๐๐.๐๐	๒	๖๐๐,๐๐๐.๐๐	๒	๕๓๐,๐๐๐.๐๐	๒	๕๔๐,๐๐๐.๐๐	๒	๕๕๐,๐๐๐.๐๐	๑๐	๒,๘๒๐,๐๐๐.๐๐
๖.๖ แผนงานงบบกลาง	๖	๒,๔๑๐,๐๐๐.๐๐	๖	๒,๔๑๐,๐๐๐.๐๐	๖	๒,๗๑๐,๐๐๐.๐๐	๖	๒,๗๑๐,๐๐๐.๐๐	๖	๒,๗๑๐,๐๐๐.๐๐	๓๐	๑๒,๙๕๐,๐๐๐.๐๐
๖.๗ แผนงานพาณิชย์ งานกิจการประปา	๒	๖๐๐,๐๐๐.๐๐	๒	๖๐๐,๐๐๐.๐๐	๒	๔๗๐,๐๐๐.๐๐	๒	๔๘๐,๐๐๐.๐๐	๒	๔๙๐,๐๐๐.๐๐	๑๐	๒,๖๔๐,๐๐๐.๐๐

ยุทธศาสตร์	ปี ๒๕๖๑		ปี ๒๕๖๒		ปี ๒๕๖๓		ปี ๒๕๖๔		ปี ๒๕๖๕		รวม ๕ ปี	
	จำนวนโครงการ	งบประมาณ	จำนวนโครงการ	งบประมาณ	จำนวนโครงการ	งบประมาณ	จำนวนโครงการ	งบประมาณ	จำนวนโครงการ	งบประมาณ	จำนวนโครงการ	งบประมาณ
๖.๙ แผนงานบริหารงานทั่วไป	๑	๑๐,๐๐๐.๐๐	๑	๑๐,๐๐๐.๐๐	๑	๑๐,๐๐๐.๐๐	๑	๑๐,๐๐๐.๐๐	๑	๑๐,๐๐๐.๐๐	๕	๕๐,๐๐๐.๐๐
๖.๘ แผนงานบริหารงานทั่วไป งานบริหารงานคลัง	๔	๑๘๒,๕๖๑.๐๐	๕	๓๖๒,๕๖๒.๐๐	๗	๔๐๒,๕๖๓.๐๐	๗	๓๕๒,๕๖๔.๐๐	๗	๓๕๒,๕๖๕.๐๐	๓๐	๑,๖๕๒,๘๑๕.๐๐
รวม	๒๙	๖,๙๓๒,๕๖๑.๐๐	๓๐	๗,๓๙๒,๕๖๒.๐๐	๒๓.๐๐	๖,๗๒๒,๕๖๓.๐๐	๓๓	๖,๗๑๒,๕๖๔.๐๐	๓๔	๗,๐๕๒,๕๖๕.๐๐	๖๔	๓๔,๘๑๒,๘๑๕.๐๐
๗. ยุทธศาสตร์ การพัฒนา ด้านการเมืองการประสิทธิภาพ												
๗.๑ แผนงานสร้างความเข้มแข็ง ของชุมชน	๒	๖๐,๐๐๐.๐๐	๒	๖๐,๐๐๐.๐๐	๒	๔๐,๐๐๐.๐๐	๒	๔๐,๐๐๐.๐๐	๒	๔๐,๐๐๐.๐๐	๑๐	๒๔๐,๐๐๐.๐๐
รวม	๒	๖๐,๐๐๐.๐๐	๒	๖๐,๐๐๐.๐๐	๘	๔๐,๐๐๐.๐๐	๒	๔๐,๐๐๐.๐๐	๒	๔๐,๐๐๐.๐๐	๑๐	๒๔๐,๐๐๐.๐๐
รวมทั้งหมด	๗๒	๑๒,๔๖๓,๖๘๓.๐๐	๘๔	๑๙,๕๘๓,๖๘๖.๐๐	๘๕	๑๔,๘๙๑,๒๕๒	๙๔	๑๕,๔๒๘,๖๙๒	๘๖	๑๔,๐๒๘,๖๙๕.๐๐	๓๐๖	๗๖,๓๙๖,๐๐๘.๐๐

๒. บัญชีโครงการพัฒนาท้องถิ่น

แบบ ผ. ๐๒

รายละเอียดโครงการพัฒนา
แผนพัฒนาท้องถิ่น (๒๕๖๑ - ๒๕๖๕)

เทศบาลตำบลเกาะยาว อำเภอกะยง จังหวัดพังงา

ก. ยุทธศาสตร์จังหวัดพังงา ยุทธศาสตร์ที่ ๔ ยกกระดับคุณภาพชีวิตที่ดี สร้างสังคมมั่นคงน่าอยู่

ข. ยุทธศาสตร์การพัฒนาขององค์กรปกครองส่วนท้องถิ่นในเขตจังหวัดพังงา ยุทธศาสตร์ที่ ๔ การปรับโครงการเศรษฐกิจสู่การเติบโตอย่างมีคุณภาพและยั่งยืน

๑. ยุทธศาสตร์การพัฒนาด้านโครงสร้างพื้นฐาน(แนวทางที่ ๑.๑ การพัฒนาด้านการก่อสร้างปรับปรุง ซ่อมแซมถนนทางเท้า ระบายน้ำ ทำเทียบเรือ เชื้อหินกันดิน)

๑) แผนงานอุตสาหกรรมและการโยธา

ที่	โครงการ	วัตถุประสงค์	เป้าหมาย (ผลผลิตของ โครงการ)	งบประมาณ					ตัวชี้วัด (KPI)	ผลที่คาดว่าจะได้รับ	หน่วยงานที่ รับผิดชอบ หลัก
				๒๕๖๑ (บาท)	๒๕๖๒ (บาท)	๒๕๖๓ (บาท)	๒๕๖๔ (บาท)	๒๕๖๕ (บาท)			
๑	โครงการปรับปรุง ก่อสร้างถนนกัลยกุล (ช่วงที่ ๒)เสนอโดย ชุมชน	เพื่อปรับปรุง ก่อสร้างถนนกัลย กุล (ช่วงที่ ๒)	ปรับปรุง ก่อสร้าง ถนนกัลยกุล พื้นที่รวมไม่น้อย กว่า ๑,๘๐๐ ตารางเมตร หนา เฉลี่ย ๐.๑๕ เมตร	-	-	๑,๗๐๐,๐๐๐.๐๐	-	-	ถนนกัลยกุล พื้นที่ ไม่น้อยกว่า ๑,๘๐๐ ตารางเมตร	ประชาชนได้รับความ สะดวก ปลอดภัยใน การใช้งานที่ได้ มาตรฐาน	กองช่าง
๒	ปรับปรุงซ่อมแซมทาง เท้าในเขตเทศบาล (เสนอโดยชุมชน เทศบาลสัมพันธ์)	เพื่อปรับปรุงขนาด ถนนและทางเท้าให้ ได้มาตรฐาน ประชาชนได้รับ ความสะดวกในการ สัญจรไปมา	ทางเท้าที่ชำรุด เสียหายตามขนาด และปริมาณที่ ชำรุดจริง	-	-	-	๑๐๐,๐๐๐.๐๐	๑๐๐,๐๐๐.๐๐	ทางเท้าจำนวน ๖ สายในเขตเทศบาล	ประชาชนได้รับความ สะดวก ปลอดภัยใน การสัญจร	กองช่าง
๓	ก่อสร้างเขื่อนหินกัน ดินบริเวณถนนหน้า สำนักงานเทศบาลและ สวนเฉลิมพระเกียรติฯ (เสนอโดยชุมชน เทศบาลสัมพันธ์)	เพื่อปรับที่ดินใช้ ประโยชน์และ ป้องกันตลิ่งพัง	เขื่อนหินอัดดิน ยาว ๒๙๐ ม. สูง ๓ ม. ถมดินกว้าง ๑๕ ม. พร้อมปรับภูมิ ทัศน์	-	๑,๕๐๐,๐๐๐.๐๐	-	-	-	การก่อสร้างเขื่อนหิน ริมถนนเทศบาลและ สวนเฉลิมพระเกียรติฯ	ป้องกันการพังของพื้น ถนนและสนามสวน เฉลิมพระเกียรติฯ	กองช่าง

ที่	โครงการ	วัตถุประสงค์	เป้าหมาย (ผลผลิตของ โครงการ)	งบประมาณ					ตัวชี้วัด (KPI)	ผลที่คาดว่าจะได้รับ	หน่วยงานที่ รับผิดชอบ หลัก
				๒๕๖๑ (บาท)	๒๕๖๒ (บาท)	๒๕๖๓ (บาท)	๒๕๖๔ (บาท)	๒๕๖๕ (บาท)			
๔	การซ่อมแซมหรือปรับปรุงอาคารภายในสวนเฉลิมพระเกียรติฯ (เสนอโดยชุมชนเทศบาล)	เพื่อซ่อมแซมหรือปรับปรุงอาคารสวนเฉลิมพระเกียรติฯ	อาคารสวนเฉลิมพระเกียรติฯ	๑,๕๑๐,๐๐๐.๐๐	๕,๐๒๐,๐๐๐.๐๐	-	๑,๐๐๐,๐๐๐.๐๐	-	ซ่อมแซมสวนเฉลิมพระเกียรติฯ ๑ แห่ง	มีอาคารที่ใช้ในการจัดกิจกรรมต่างๆ	กองช่าง
๕	ก่อสร้างถนนหรือปรับปรุงทางเท้าสร้างเส้นทางประวัติศาสตร์ที่สวนเฉลิมพระเกียรติฯลงสะพานยาว (เสนอโดยชุมชนเทศบาลสัมพันธ์)	เพื่อก่อสร้างถนนหรือปรับปรุงทางเท้าสร้างเส้นทางประวัติศาสตร์ เสนอโดยชุมชนเทศบาลสัมพันธ์)	บริเวณสวนเฉลิมพระเกียรติ ๘๐ พรรษา	-	-	-	๑,๕๐๐,๐๐๐.๐๐	-	ถนนสายสวนเฉลิมพระเกียรติฯ	ชุมชนมีเส้นทางประวัติศาสตร์	กองช่าง
๖	ก่อสร้างหรือปรับปรุงคูระบายน้ำลงลำธารสาธารณะหรือทะเล (เสนอโดยชุมชนเทศบาลสัมพันธ์)	เพื่อป้องกันน้ำท่วมขังและไม่ให้เกิดแหล่งเพาะพันธุ์ยุงลาย	ก่อสร้างตามแบบแปลนเทศบาลตำบลเกาะยาว	-	-	-	-	๓๐๐,๐๐๐.๐๐	คูระบายน้ำตามแนวถนน ๖ สาย	น้ำไม่ท่วมขังและไร้พาทะน้ำโรค	กองช่าง
๗	ประตู เปิด - ปิด กันน้ำเค็ม(เสนอโดยชุมชนเทศบาลสัมพันธ์)	เพื่อ เปิด - ปิด กันน้ำเค็มเข้านา	บริเวณริมเขื่อนและถนนหน้าเทศบาล	-	-	-	-	๑๐๐,๐๐๐.๐๐	ประตูเปิด - ปิด กันน้ำเค็ม ๒ จุด	สามารถป้องกันไม่ให้น้ำเค็มเข้านาและสามารถระบายลงทะเล	กองช่าง

ที่	โครงการ	วัตถุประสงค์	เป้าหมาย (ผลผลิตของ โครงการ)	งบประมาณ					ตัวชี้วัด (KPI)	ผลที่คาดว่าจะได้รับ	หน่วยงานที่ รับผิดชอบ หลัก
				๒๕๖๑ (บาท)	๒๕๖๒ (บาท)	๒๕๖๓ (บาท)	๒๕๖๔ (บาท)	๒๕๖๕ (บาท)			
๘	ซ่อมแซมฝายปิดคูระบายน้ำ (เสนอโดยชุมชนเทศบาลสัมพันธ์)	เพื่อบรรเทาภัยแล้งเหิมน้ำจากคูระบายน้ำป้องกันขยะและอื่นๆลงสู่คูระบายน้ำ	บริเวณถนนในเขตเทศบาล	-	-	-	๑๐,๐๐๐.๐๐	๑๐,๐๐๐.๐๐	การซ่อมแซมฝายปิดคูระบายน้ำตามถนน ๖ สาย	อากาศภายในคูระบายน้ำถ่ายเทได้ดีขึ้น กลิ่นรบกวนน้อยลง	กองช่าง
๙	ปรับปรุงสนามกีฬาฟุตบอลและสนามกีฬาประเภทต่างๆในเขตเทศบาล(เสนอโดยชุมชนเทศบาลสัมพันธ์)	เพื่อให้เยาวชนและประชาชนทั่วไปมีสถานที่ออกกำลังกาย	สนามกีฬาในเขตเทศบาล	-	๒๐๐,๐๐๐.๐๐	-	๑๐๐,๐๐๐.๐๐	-	สนามฟุตบอล ๑ แห่ง และสนามฟุตบอล ๑ แห่ง	เยาวชนและประชาชนมีสุขภาพที่สมบูรณ์แข็งแรง	กองช่าง
๑๐	ก่อสร้างสนามเด็กเล่น (เสนอโดยชุมชนเทศบาลสัมพันธ์)	แ	สนามเด็กเล่นในเขตเทศบาล	-	-	-	-	๕๐๐,๐๐๐.๐๐	การก่อสร้างสนามเด็กเล่นจำนวน ๑ แห่ง	มีสนามสถานที่ออกกำลังกาย เด็กมีสุขภาพจิตและร่างกายที่แข็งแรงขึ้น	กองช่าง
รวม	๑๐ โครงการ	-	-	๑,๕๑๐,๐๐๐.๐๐	๖,๗๒๐,๐๐๐.๐๐	๑,๗๐๐,๐๐๐.๐๐	๒,๗๑๐,๐๐๐.๐๐	๑,๐๑๐,๐๐๐.๐๐	-	-	-

ก. ยุทธศาสตร์จังหวัดที่ยกระดับคุณภาพชีวิตที่ดี สร้างสังคมมั่นคงน่าอยู่

ข. ยุทธศาสตร์การพัฒนาขององค์กรปกครองส่วนท้องถิ่นในเขตจังหวัดพังงา ยุทธศาสตร์ที่ ๔ การปรับโครงการเศรษฐกิจสู่การเติบโตอย่างมีคุณภาพและยั่งยืน

๑. ยุทธศาสตร์การพัฒนาด้านโครงสร้างพื้นฐาน (๑.๒ พัฒนาระบบจราจรและขยายเขตไฟฟ้า)

๑.๒ แผนงานเคหะและชุมชน

ที่	โครงการ	วัตถุประสงค์	เป้าหมาย (ผลผลิตของ โครงการ)	งบประมาณ					ตัวชี้วัด (KPI)	ผลที่คาดว่าจะได้รับ	หน่วยงานที่ รับผิดชอบ หลัก
				๒๕๖๑ (บาท)	๒๕๖๒ (บาท)	๒๕๖๓ (บาท)	๒๕๖๔ (บาท)	๒๕๖๕ (บาท)			
๑	ก่อสร้างเสาปูนและ สแตนเลสพร้อมตั้งป้าย บอกเส้นทางถนนพระ ราชดำเนิน (เสนอโดย ชุมชน)	เพื่อก่อสร้างเสาปูน และสแตนเลสพร้อม ตั้งป้ายบอกเส้นทาง ถนนพระราชดำเนิน	เสาปูนและสแตน เลสพร้อมทั้งป้าย บอกเส้นทางถนน พระราชดำเนิน	-	-	๕๐,๐๐๐.๐๐	-	-	เสาปูนและสแตนเลส ๑ เสาพร้อมทั้งป้าย	สถิติการเกิดอุบัติเหตุ บนท้องถนนลดน้อยลง และประชาชนสามารถ รู้เส้นทางและสถานที่ สำคัญต่างๆ	กองช่าง
๒	การซ่อมแซมถนน หรือทางเท้า หรือการตี เส้นจราจรบนถนน (เสนอโดยชุมชน เทศบาลสัมพันธ์)	เพื่อซ่อมแซมทาง เท้าและการตีเส้นจร จรบนถนนเทศบาล	ถนนหรือทางเท้าใน เขตเทศบาล	-	-	๓๐๐,๐๐๐.๐๐	-	-	การซ่อมแซมตาม ถนนจำนวน ๖ สาย	ประชาชนมีการใช้ถนน ปลอดภัยขึ้น	กองช่าง
๓	ปรับปรุงซ่อมแซมระบบ ไฟฟ้าหรือติดตั้งโคม ไฟฟ้าสาธารณะ (เสนอ โดยชุมชนเทศบาล สัมพันธ์)	เพื่อเพิ่มแสงสว่าง บนท้องถนน และ สถานที่ราชการ	ปรับปรุงภายในเขต เทศบาล	๓๐๐,๐๐๐.๐๐	๓๐๐,๐๐๐.๐๐	๓๐๐,๐๐๐.๐๐	๓๐๐,๐๐๐.๐๐	๓๐๐,๐๐๐.๐๐	ระบบไฟฟ้าริมถนนใน เขตเทศบาล	ประชาชนมีไฟฟ้าใช้ ทั่วถึงมากขึ้น	กองช่าง
๔	ขยายเขตไฟฟ้าระบบ จำหน่ายและติดตั้ง หม้อแปลงไฟฟ้า หรือ การจัดซื้อหม้อแปลง ไฟฟ้า	เพื่อปรับปรุงให้ ระบบไฟฟ้ามี ประสิทธิภาพ	ติดตั้งหม้อแปลง ไฟฟ้าและปรับปรุง ระบบไฟฟ้า	-	๒๐๐,๐๐๐.๐๐	-	-	-	การขยายเขตไฟฟ้าใน เขตเทศบาล	มีระบบไฟฟ้าที่มี ประสิทธิภาพและทั่วถึง	กองช่าง
รวม	๔ โครงการ	-	-	๓๐๐,๐๐๐.๐๐	๕๐๐,๐๐๐.๐๐	๖๕๐,๐๐๐.๐๐	๓๐๐,๐๐๐.๐๐	๓๐๐,๐๐๐.๐๐	-	-	-

ก. ยุทธศาสตร์จังหวัดที่ยกระดับคุณภาพชีวิตที่ดี สร้างสังคมมั่นคงน่าอยู่

ข. ยุทธศาสตร์การพัฒนาขององค์กรปกครองส่วนท้องถิ่นในเขตจังหวัดพังงา ยุทธศาสตร์ที่ ๔ การปรับโครงการเศรษฐกิจสู่การเติบโตอย่างมีคุณภาพและยั่งยืน

๑. ยุทธศาสตร์การพัฒนาด้านโครงสร้างพื้นฐาน (๑.๓ บริการด้านน้ำประปา)

๑.๓ แผนงานพาณิชย์ งานกิจการประปา

ที่	โครงการ	วัตถุประสงค์	เป้าหมาย (ผลผลิตของ โครงการ)	งบประมาณ					ตัวชี้วัด (KPI)	ผลที่คาดว่าจะได้รับ	หน่วยงานที่ รับผิดชอบ หลัก
				๒๕๖๑ (บาท)	๒๕๖๒ (บาท)	๒๕๖๓ (บาท)	๒๕๖๔ (บาท)	๒๕๖๕ (บาท)			
๑	จัดซื้อเครื่องสูบน้ำ อุปกรณ์สูบน้ำและ อุปกรณ์ต่างๆ	เพื่อจัดซื้อเครื่องมือ เครื่องใช้ในกิจการ ประปาและสถานที่ที่ เหมาะสม	จัดซื้อเครื่องสูบน้ำ พร้อมก่อสร้าง อาคารโรงสูบน้ำ ตามแบบแปลน เทศบาล	-	๕๐,๐๐๐.๐๐	-	๑๐๐,๐๐๐.๐๐	-	การจัดซื้อเครื่องสูบ น้ำของประปาเทศบาล	ประสิทธิภาพในการ สูบน้ำดีขึ้น	กองประปา
๒	ขุดลอกบ่อน้ำดิบ ประปาเทศบาล (เสนอ โดยชุมชนเทศบาล สัมพันธ์)	เพื่อให้ประชาชนมี น้ำบริโภคที่สะอาด ปลอดภัย	แหล่งน้ำสาธารณะ ในเขตเทศบาล	-	๒๐๐,๐๐๐.๐๐	-	-	-	การขุดลอกบ่อน้ำดิบ ประปา ๑ ครั้ง	ประชาชนมีน้ำบริโภค ที่สะอาดยิ่งขึ้น	กองประปา
๓	การก่อสร้างหอดักหรือ ซื้อถังเก็บน้ำสำรอง (เสนอโดยชุมชน เทศบาลสัมพันธ์)	เพื่อให้ประชาชนได้ ใช้น้ำเพียงพอในฤดู แล้ง	ก่อสร้างหอดักหรือ ซื้อถังเก็บน้ำสำรอง เพื่อช่วยเหลือ ประชาชน	-	-	-	-	๕๐,๐๐๐.๐๐	การก่อสร้างหอดัก ๑ แห่งหรือซื้อถังเก็บน้ำ ของประปา	การบรรเทาความ เดือดร้อนของ ประชาชนมี ประสิทธิภาพมากขึ้น	กองประปา
รวม	๓ โครงการ	-	-	-	๒๕๐,๐๐๐.๐๐	-	๑๐๐,๐๐๐.๐๐	๕๐,๐๐๐.๐๐	-	-	-

ก. ยุทธศาสตร์จังหวัดพังงา ยุทธที่ ๔ ยกระดับคุณภาพชีวิตที่ดี สร้างสังคมมั่นคงน่าอยู่

ข. ยุทธศาสตร์การพัฒนาขององค์กรปกครองส่วนท้องถิ่นในเขตจังหวัดพังงา ยุทธศาสตร์ที่ ๔ การปรับโครงการเศรษฐกิจสู่การเติบโตอย่างมีคุณภาพและยั่งยืน

๑. ยุทธศาสตร์การพัฒนาด้านโครงสร้างพื้นฐาน (๑.๔ พัฒนาระบบการสื่อสารและเทคโนโลยีสารสนเทศ)

๑.๔ แผนงานบริหารงานทั่วไป

ที่	โครงการ	วัตถุประสงค์	เป้าหมาย (ผลผลิตของ โครงการ)	งบประมาณ					ตัวชี้วัด (KPI)	ผลที่คาดว่าจะได้รับ	หน่วยงานที่ รับผิดชอบ หลัก
				๒๕๖๑ (บาท)	๒๕๖๒ (บาท)	๒๕๖๓ (บาท)	๒๕๖๔ (บาท)	๒๕๖๕ (บาท)			
๑	ปรับปรุงระบบสารสนเทศสำนักงานเทศบาลหรือติดตั้งระบบไวน์เลตกำลังสูง fivwi ในชุมชนหรือค่าดูแลเว็บไซต์เทศบาล	เพื่อติดตั้งระบบ fivwi ในชุมชน และปรับปรุงระบบสารสนเทศในเทศบาลให้การใช้งานและการบริการทันสมัยอยู่เสมอสามารถบริการประชาชนได้ทันที	ระบบสารสนเทศในสำนักงานเทศบาลตำบลเกาะยาว เช่น อินเทอร์เน็ต อินทราเน็ต ฯลฯ	๑๕๐,๐๐๐.๐๐	๑๕๐,๐๐๐.๐๐	๑๕๐,๐๐๐.๐๐	๑๕๐,๐๐๐.๐๐	๑๕๐,๐๐๐.๐๐	ระบบไวน์เลตกำลังสูง เทศบาลตำบลเกาะยาว ใช้ตลอดทั้งปี	การให้บริการประชาชนมีความสะดวกและมีประสิทธิภาพมากขึ้น	สำนักปลัดฯ
๒	จัดทำวารสารและวิดิทัศน์เทศบาล	เพื่อประชาสัมพันธ์และสรุปผลการดำเนินงานของเทศบาลประจำปี ฯลฯ	การจัดทำวารสารและวิดิทัศน์เทศบาลการประชาสัมพันธ์	๙๐,๐๐๐.๐๐	๙๐,๐๐๐.๐๐	๙๐,๐๐๐.๐๐	๙๐,๐๐๐.๐๐	๙๐,๐๐๐.๐๐	การจัดทำวารสารประชาสัมพันธ์งานต่างๆของเทศบาลอย่างน้อย ๑ ครั้ง	ประชาชนได้รับข้อมูลข่าวสารของเทศบาลอย่างทั่วถึง	สำนักปลัดฯ
รวม	๒ โครงการ	-	-	๒๔๐,๐๐๐.๐๐	๒๔๐,๐๐๐.๐๐	๒๔๐,๐๐๐.๐๐	๒๔๐,๐๐๐.๐๐	๒๔๐,๐๐๐.๐๐	-	-	-

รายละเอียดโครงการพัฒนา
แผนพัฒนาท้องถิ่น (๒๕๖๑ - ๒๕๖๕)
เทศบาลตำบลเกาะยาว

ก. ยุทธศาสตร์จังหวัดที่ ๒ สร้างเสริมระบบการผลิต การบริโภค การค้า การบริหารจัดการด้านการเกษตรอย่างเป็นระบบที่ยั่งยืน

ข. ยุทธศาสตร์การพัฒนาขององค์กรปกครองส่วนท้องถิ่นในเขตจังหวัดพังงา ยุทธศาสตร์ที่ ๒ การพัฒนาคนสู่สังคมแห่งการเรียนรู้ตลอดชีวิตอย่างยั่งยืน

๒. ยุทธศาสตร์การพัฒนาด้านเศรษฐกิจและการท่องเที่ยว (๒.๑ พัฒนาและส่งเสริมอาชีพให้แก่ประชาชน)

๒.๑ แผนงานสร้างความเข้มแข็งของชุมชน

ที่	โครงการ	วัตถุประสงค์	เป้าหมาย (ผลผลิตของ โครงการ)	งบประมาณ					ตัวชี้วัด (KPI)	ผลที่คาดว่าจะได้รับ	หน่วยงานที่ รับผิดชอบ หลัก
				๒๕๖๑ (บาท)	๒๕๖๒ (บาท)	๒๕๖๓ (บาท)	๒๕๖๔ (บาท)	๒๕๖๕ (บาท)			
๑	โครงการฝึกอบรมอาชีพให้แก่กลุ่มผู้ด้อยโอกาส ผู้ยากจน ผู้สูงอายุ คนพิการ และประชาชนทั่วไป (เสนอโดยชุมชนเทศบาลสัมพันธ์)	เพื่อส่งเสริมให้กลุ่มผู้ด้อยโอกาส ผู้ยากจน ผู้สูงอายุ คนพิการ และประชาชนมีรายได้ เสริมให้แก่ครอบครัว และเพื่อประชาชนรู้จักใช้เวลาว่างให้เกิดประโยชน์	จัดอบรมอาชีพให้กับชุมชนเทศบาล	๕๐,๐๐๐.๐๐	๕๐,๐๐๐.๐๐	๕๐,๐๐๐.๐๐	๕๐,๐๐๐.๐๐	๕๐,๐๐๐.๐๐	ผู้เข้าร่วมกิจกรรมไม่น้อยกว่า ๒๐ คน	ประชาชนมีรายได้ เสริมให้แก่ครอบครัว มีชีวิตความเป็นอยู่ดีขึ้น	สำนักปลัดฯ
๒	การส่งเสริมฝึกอบรมอาชีพให้กลุ่มสตรี (เสนอโดยชุมชนเทศบาลสัมพันธ์)	เพื่อฝึกอบรมอาชีพต่างๆให้กลุ่มสตรีในเขตเทศบาล	กลุ่มสตรีในเขตเทศบาล	๕๐,๐๐๐.๐๐	๕๐,๐๐๐.๐๐	๕๐,๐๐๐.๐๐	๕๐,๐๐๐.๐๐	๕๐,๐๐๐.๐๐	ผู้เข้าร่วมกิจกรรมไม่น้อยกว่า ๒๐ คน	กลุ่มสตรีมีความรู้ สามารถ มีอาชีพเสริม และรายได้เพิ่มขึ้น	สำนักปลัดฯ

ที่	โครงการ	วัตถุประสงค์	เป้าหมาย (ผลผลิตของ โครงการ)	งบประมาณ					ตัวชี้วัด (KPI)	ผลที่คาดว่าจะได้รับ	หน่วยงานที่ รับผิดชอบ หลัก
				๒๕๖๑ (บาท)	๒๕๖๒ (บาท)	๒๕๖๓ (บาท)	๒๕๖๔ (บาท)	๒๕๖๕ (บาท)			
๓	โครงการอื่น เนื่องมาจาก พระราชดำริในการ ส่งเสริมอาชีพให้กับ ประชาชน (เสนอโดย ชุมชนเทศบาลสัมพันธ์)	เพื่อสนองต่อนโยบาย ของรัฐบาล ตาม โครงการส่งเสริม อาชีพให้กับ ประชาชนอัน เนื่องมาจาก พระราชดำริของ พระบาทสมเด็จพระ เจ้าอยู่หัวฯ	ประชาชนในเขต เทศบาล	๕๐,๐๐๐.๐๐	๕๐,๐๐๐.๐๐	๕๐,๐๐๐.๐๐	๕๐,๐๐๐.๐๐	๕๐,๐๐๐.๐๐	ประชาชนเข้าร่วม จำนวนไม่น้อยกว่า ๓๐ คน	ประชาชนมีรายได้ เพิ่มขึ้น	สำนักปลัดฯ
๔	โครงการฝึกอบรมและ ศึกษาดูงานของคณะ ผู้บริหาร สมาชิกสภา พนักงานเทศบาล ผู้นำ ชุมชน กลุ่มสตรี และ ประชาชนในเขต เทศบาล	เพื่อฝึกอบรมให้ ความรู้และการศึกษา ดูงาน	ผู้บริหาร สมาชิก สภา พนักงาน เทศบาล ผู้นำ ชุมชน กลุ่มสตรี และประชาชน	๕๐๐,๐๐๐.๐๐	๕๐๐,๐๐๐.๐๐	๕๐๐,๐๐๐.๐๐	๕๐๐,๐๐๐.๐๐	๕๐๐,๐๐๐.๐๐	ผู้เข้าร่วมกิจกรรม จำนวน ๙๐ คน	ผู้บริหาร สมาชิกสภา พนักงานเทศบาล กลุ่มสตรี และ ประชาชนมีความรู้ใน การพัฒนาชุมชน	กองการศึกษา
๕	โครงการฝึกอบรม อาชีพให้เด็กและ เยาวชน	เพื่อฝึกอบรมอาชีพให้ เด็กและเยาวชน	เด็กและเยาวชน	๒๐,๐๐๐.๐๐	๒๐,๐๐๐.๐๐	๒๐,๐๐๐.๐๐	๒๐,๐๐๐.๐๐	๒๐,๐๐๐.๐๐	เด็กและเยาวชนเข้า ร่วม ไม่น้อยกว่า ๒๕ คน	เด็กและเยาวชนมี รายได้เสริมให้แก่ ครอบครัว มีชีวิต ความเป็นอยู่ดีขึ้น	สำนักปลัดฯ
รวม	๕ โครงการ	-	-	๑๗๐,๐๐๐.๐๐	๑๗๐,๐๐๐.๐๐	๑๗๐,๐๐๐.๐๐	๑๗๐,๐๐๐.๐๐	๑๗๐,๐๐๐.๐๐	-	-	-

ก. ยุทธศาสตร์จังหวัดที่ ๒ สร้างเสริมระบบการผลิต การบริโภค การค้า การบริหารจัดการด้านการเกษตรอย่างเป็นระบบที่ยั่งยืน

ข. ยุทธศาสตร์การพัฒนาขององค์กรปกครองส่วนท้องถิ่นในเขตจังหวัดพังงา ยุทธศาสตร์ที่ ๕ สร้างความเชื่อมโยงกับประเทศในภูมิภาคเพื่อความมั่นคงทางเศรษฐกิจและสังคม

๒. ยุทธศาสตร์การพัฒนาด้านเศรษฐกิจและการท่องเที่ยว (๒.๒ พัฒนาและส่งเสริมการท่องเที่ยว)

๒.๒ แผนงานบริหารงานทั่วไป

ที่	โครงการ	วัตถุประสงค์	เป้าหมาย (ผลผลิตของ โครงการ)	งบประมาณ					ตัวชี้วัด (KPI)	ผลที่คาดว่าจะได้รับ	หน่วยงานที่ รับผิดชอบ หลัก
				๒๕๖๑ (บาท)	๒๕๖๒ (บาท)	๒๕๖๓ (บาท)	๒๕๖๔ (บาท)	๒๕๖๕ (บาท)			
๑	โครงการ ประชาสัมพันธ์การ ท่องเที่ยว(เสนอโดย ชุมชนเทศบาลสัมพันธ)	เพื่อประชาสัมพันธ์ การท่องเที่ยวใน อำเภอเกาะยาวและ จังหวัดพังงา	ประชาสัมพันธ์ ส่งเสริมการ ท่องเที่ยวและ ให้บริการข้อมูล ข่าวสารต่างๆ	๕๐,๐๐๐.๐๐	๕๐,๐๐๐.๐๐	๕๐,๐๐๐.๐๐	๕๐,๐๐๐.๐๐	๕๐,๐๐๐.๐๐	การประชาสัมพันธ์ การท่องเที่ยวจำนวน ไม่น้อยกว่า ๑ ครั้ง	สามารถดึงดูด นักท่องเที่ยวให้มา เที่ยวเกาะยาวมาก ยิ่งขึ้น	สำนักปลัดฯ
รวม	๑ โครงการ	-	-	๕๐,๐๐๐.๐๐	๕๐,๐๐๐.๐๐	๕๐,๐๐๐.๐๐	๕๐,๐๐๐.๐๐	๕๐,๐๐๐.๐๐	-	-	-

ก. ยุทธศาสตร์จังหวัดที่ ๔ ยกระดับคุณภาพชีวิตที่ดี สร้างสังคมมั่นคงน่าอยู่

ข. ยุทธศาสตร์การพัฒนาขององค์กรปกครองส่วนท้องถิ่นในเขตจังหวัดพังงา ยุทธศาสตร์ที่ ๒ การพัฒนาคนสู่สังคมแห่งการเรียนรู้ตลอดชีวิตอย่างยั่งยืน

๓. ยุทธศาสตร์พัฒนาด้านคุณภาพชีวิตและสังคม (๓.๑ ป้องกันและส่งเสริมสุขภาพอนามัยของประชาชน)

๓.๑ แผนงานบริหารทั่วไปเกี่ยวกับสาธารณสุข

ที่	โครงการ	วัตถุประสงค์	เป้าหมาย	งบประมาณ					ตัวชี้วัด (KPI)	ผลที่คาดว่าจะได้รับ	หน่วยงานที่ รับผิดชอบ หลัก
				๒๕๖๑ (บาท)	๒๕๖๒ (บาท)	๒๕๖๓ (บาท)	๒๕๖๔ (บาท)	๒๕๖๕ (บาท)			
๑	โครงการป้องกันควบคุมโรค ใช้เลือดออกและลดพาหะนำโรคอื่นๆ (เสนอโดยชุมชนเทศบาลสัมพันธ์)	เพื่อควบคุมป้องกันการแพร่ระบาดของโรคใช้เลือดออกและโรคอื่นๆรวมทั้งการกำจัดแหล่งเพาะพันธุ์ยุงลาย	การป้องกันควบคุมและกำจัดแหล่งเพาะพันธุ์ของพาหะนำโรค ในเขตเทศบาล	๑๕,๐๐๐.๐๐	๑๕,๐๐๐.๐๐	๒๐,๐๐๐.๐๐	๒๐,๐๐๐.๐๐	๒๐,๐๐๐.๐๐	การดำเนินกิจกรรมไม่น้อยกว่า ๑ ครั้ง	ลดอัตราการแพร่ระบาดของโรคใช้เลือดออกและโรคอื่นๆ	กองสาธารณสุขฯ
๒	โครงการรณรงค์ป้องกันและควบคุมโรคพิษสุนัขบ้า(เสนอโดยชุมชนเทศบาลสัมพันธ์)	เพื่อให้ความรู้เบื้องต้นกับอาสาสมัคร การฉีดวัคซีนป้องกันโรคพิษสุนัขบ้า ให้แก่แมวและสัตว์เลี้ยง	การป้องกันโรคพิษแมว สุนัขบ้าในชุมชนเทศบาล	๑๐,๐๐๐.๐๐	๑๐,๐๐๐.๐๐	๒๐,๐๐๐.๐๐	๒๐,๐๐๐.๐๐	๒๐,๐๐๐.๐๐	ประชาชนเข้าร่วมโครงการฯจำนวน ๓๐ คน	ชุมชนเป็นพื้นที่ปลอดโรคพิษสุนัขบ้า	กองสาธารณสุขฯ
๓	โครงการคัดกรองผู้ป่วยเบาหวานและความดันโลหิต	เพื่อตรวจสอบสุขภาพและให้ความรู้โรคเบาหวานและความดันโลหิต	ประชาชนในเขตเทศบาลตำบลเกาะยาว	-	๓๐,๐๐๐.๐๐	๓๐,๐๐๐.๐๐	๓๐,๐๐๐.๐๐	๓๐,๐๐๐.๐๐	ประชาชนเข้าร่วมโครงการฯจำนวนไม่น้อยกว่า ๓๐ คน	ประชาชนมีสุขภาพที่ดี	กองสาธารณสุข

ที่	โครงการ	วัตถุประสงค์	เป้าหมาย	งบประมาณ					ตัวชี้วัด (KPI)	ผลที่คาดว่าจะได้รับ	หน่วยงานที่ รับผิดชอบ หลัก
				๒๕๖๑ (บาท)	๒๕๖๒ (บาท)	๒๕๖๓ (บาท)	๒๕๖๔ (บาท)	๒๕๖๕ (บาท)			
๔	ฟื้นฟูสมรรถภาพและช่วยเหลือผู้ติดยาเสพติด(เสนอโดยชุมชนเทศบาลสัมพันธ์)	เพื่อฟื้นฟูสภาพร่างกายและจิตใจตลอดจนช่วยเหลือผู้ติดยาเสพติดก่อนและหลังเข้ารับการบำบัด	ผู้ติดยาเสพติดในเขตเทศบาล	-	-	-	๕๐,๐๐๐.๐๐	๕๐,๐๐๐.๐๐	การจัดกิจกรรมจำนวน ๑ ครั้ง	ผู้ติดยามีสภาพจิตใจที่ดีและมีความเป็นอยู่ที่ดีขึ้น	สำนักปลัดฯ
๕	โครงการฝึกอบรมฟื้นฟูสุขภาพโภชนาการ(เสนอโดยชุมชนเทศบาลสัมพันธ์)	เพื่อสุขภาพอนามัยที่ดีของชุมชน	กลุ่มประกอบการอาหารและประชาชนในเขตเทศบาล	๒๐,๐๐๐.๐๐	๒๐,๐๐๐.๐๐	๒๐,๐๐๐.๐๐	๒๐,๐๐๐.๐๐	๒๐,๐๐๐.๐๐	ประชาชนเข้าร่วมจำนวน ๔๐ คน	ประชาชนมีสุขภาพที่ดี	กองสาธารณสุขฯ
รวม	๕ โครงการ	-	-	๔๕,๐๐๐.๐๐	๔๕,๐๐๐.๐๐	๖๐,๐๐๐.๐๐	๑๑๐,๐๐๐.๐๐	๑๑๐,๐๐๐.๐๐	-	-	-

ก. ยุทธศาสตร์จังหวัดที่ ๕ สร้างเสริมระบบความมั่นคงปลอดภัยในชีวิตและทรัพย์สิน

ข. ยุทธศาสตร์การพัฒนาขององค์กรปกครองส่วนท้องถิ่นในเขตจังหวัดพังงา ยุทธศาสตร์ที่ ๑ การสร้างความเป็นธรรมในสังคม

๓. ยุทธศาสตร์ พัฒนาด้านคุณภาพชีวิตและสังคม (๓.๒ ป้องกันและบรรเทาสาธารณภัย)

๓.๒ แผนงานรักษาความสงบภายใน

ที่	โครงการ	วัตถุประสงค์	เป้าหมาย	งบประมาณ					ตัวชี้วัด (KPI)	ผลที่คาดว่าจะได้รับ	หน่วยงานที่รับผิดชอบหลัก
				๒๕๖๑ (บาท)	๒๕๖๒ (บาท)	๒๕๖๓ (บาท)	๒๕๖๔ (บาท)	๒๕๖๕ (บาท)			
๑	ประชาสัมพันธ์การป้องกันอัคคีภัยดูแล	เพื่อให้ประชาชนมีความรู้ความเข้าใจในการป้องกันอัคคีภัยในเหตุดูแลและมีส่วนร่วมในการป้องกันภัยอันตรายแก่ชุมชน	ประชาสัมพันธ์โดยใช้สื่อต่างๆ เพื่อป้องกันอัคคีภัยดูแล งานสาธารณภัย สำนัก ปลัดเทศบาล	๑๐,๐๐๐.๐๐	๑๐,๐๐๐.๐๐	๑๐,๐๐๐.๐๐	๑๐,๐๐๐.๐๐	๑๐,๐๐๐.๐๐	การประชาสัมพันธ์ ไม่น้อยกว่า ๑ ครั้ง	ประชาชนมีความรู้ ความพร้อมและตื่นตัว ในการป้องกันและระงับอัคคีภัย	สำนักปลัดฯ
๒	ฝึกอบรมเตรียมความพร้อมรับภัยพิบัติ (เสนอโดยชุมชนเทศบาลสัมพันธ์)	เพื่อลดความสูญเสียในชีวิตและทรัพย์สิน	จัดฝึกอบรมเตรียมความพร้อมให้กับประชาชน	๕๐,๐๐๐.๐๐	๕๐,๐๐๐.๐๐	๕๐,๐๐๐.๐๐	๕๐,๐๐๐.๐๐	๕๐,๐๐๐.๐๐	ประชาชนเข้าร่วม จำนวน ๔๐ คน	ประชาชนตื่นตัวและมีความปลอดภัยในชีวิตและทรัพย์สินมากขึ้น	สำนักปลัดฯ
๓	โครงการฝึกอบรมให้ความรู้ การทบทวนเพิ่มประสิทธิภาพ และทัศนศึกษาดูงานอปพร.(เสนอโดยชุมชนเทศบาลสัมพันธ์)	เพื่อเพิ่มประสิทธิภาพความรู้ความสามารถของอปพร.	อปพร. สังกัดเทศบาลตำบลเกาะยาว	-	๓๐๐,๐๐๐.๐๐	๓๐๐,๐๐๐.๐๐	๓๐๐,๐๐๐.๐๐	๓๐๐,๐๐๐.๐๐	ประชาชนและอปพร. เข้าร่วมจำนวน ๕๐ คน	การปฏิบัติงานมีประสิทธิภาพมากขึ้น	สำนักปลัด

ที่	โครงการ	วัตถุประสงค์	เป้าหมาย	งบประมาณ					ตัวชี้วัด (KPI)	ผลที่คาดว่าจะได้รับ	หน่วยงานที่รับผิดชอบหลัก
				๒๕๖๑ (บาท)	๒๕๖๒ (บาท)	๒๕๖๓ (บาท)	๒๕๖๔ (บาท)	๒๕๖๕ (บาท)			
๔	โครงการซ่อมแซมหรือติดตั้งกล้อง CCTV(เสนอโดยชุมชนเทศบาลสัมพันธ์)	เพื่อดูแลความปลอดภัยในชีวิตและทรัพย์สินของประชาชน	ติดตั้งบริเวณจุดเสี่ยงในเขตเทศบาล	๒๐๐,๐๐๐.๐๐	๕๐,๐๐๐.๐๐	๒๐๐,๐๐๐.๐๐	-	-	กล้อง CCTV จำนวน ๑๒ จุด	ประชาชนมีความปลอดภัยในชีวิตและทรัพย์สินมากขึ้น	สำนักปลัด
๕	ป้องกันและลดอุบัติเหตุช่วงเทศกาล (เสนอโดยชุมชนเทศบาลสัมพันธ์)	เพื่ออำนวยความสะดวกและป้องกันภัยให้กับประชาชน	อปพร. สังกัดเทศบาลตำบลเกาะยาวลงพื้นที่เพื่ออำนวยความสะดวกให้กับ	๕๐,๐๐๐.๐๐	๕๐,๐๐๐.๐๐	๒๐,๐๐๐.๐๐	๒๐,๐๐๐.๐๐	๒๐,๐๐๐.๐๐	การจัดกิจกรรมจำนวน ๒ ครั้ง	ประชาชนมีความปลอดภัยในชีวิตและทรัพย์สินมากขึ้น	สำนักปลัดฯ
๖	การให้ความรู้การป้องกันอัคคีภัยต่างๆหรือภัยพิบัติต่างๆหรือไฟฟ้า	เพื่อให้ความรู้การป้องกันอัคคีภัยหรือภัยพิบัติต่างๆ	อปพร. และประชาชนในชุมชน	๕๐,๐๐๐.๐๐	๕๐,๐๐๐.๐๐	๑๐,๐๐๐.๐๐	๑๐,๐๐๐.๐๐	๑๐,๐๐๐.๐๐	ประชาชนเข้าร่วมจำนวน ๔๐ คน	ประชาชนมีความปลอดภัยในชีวิตและทรัพย์สินมากขึ้น	สำนักปลัดฯ
๗	โครงการรณรงค์ป้องกันยาเสพติด (เสนอโดยชุมชนเทศบาลสัมพันธ์)	เพื่อการรณรงค์ป้องกันยาเสพติดในชุมชน	ชุมชนเทศบาล	๕๐,๐๐๐.๐๐	๓๐,๐๐๐.๐๐	๓๐,๐๐๐.๐๐	๓๐,๐๐๐.๐๐	๓๐,๐๐๐.๐๐	การรณรงค์ป้องกันยาเสพติดไม่น้อยกว่า ๑ ครั้ง	ประชาชนได้มีความรู้และตระหนักถึงอันตรายจากยาเสพติด	กองสาธารณสุขฯ
รวม	๗ โครงการ	-	-	๔๑๒,๕๖๑.๐๐	๕๔๒,๕๖๒.๐๐	๖๒๒,๕๖๓.๐๐	๔๒๒,๕๖๔.๐๐	๔๒๒,๕๖๕.๐๐	-	-	-

ก. ยุทธศาสตร์จังหวัดที่ ๔ ยกระดับคุณภาพชีวิตที่ดี สร้างสังคมมั่นคงน่าอยู่

ข. ยุทธศาสตร์การพัฒนาขององค์กรปกครองส่วนท้องถิ่นในเขตจังหวัดพังงา ยุทธศาสตร์ที่ ๑ การสร้างความเป็นธรรมในสังคม

๓. ยุทธศาสตร์ พัฒนาด้านคุณภาพชีวิตและสังคม (๓.๓ ด้านสังคมสงเคราะห์)

๓.๓ แผนงานสังคมสงเคราะห์

ที่	โครงการ	วัตถุประสงค์	เป้าหมาย	งบประมาณ					ตัวชี้วัด (KPI)	ผลที่คาดว่าจะได้รับ	หน่วยงานที่ รับผิดชอบ หลัก
				๒๕๖๑ (บาท)	๒๕๖๒ (บาท)	๒๕๖๓ (บาท)	๒๕๖๔ (บาท)	๒๕๖๕ (บาท)			
๑	โครงการช่วยเหลือผู้ประสบภัยธรรมชาติ (เสนอโดยชุมชนเทศบาลสัมพันธ)	เพื่อให้ความช่วยเหลือ เบื้องต้น แก่ประชาชนผู้ประสบภัยธรรมชาติ	ช่วยเหลือผู้ประสบภัยธรรมชาติวาทภัย อุทกภัย ฯลฯ	๒๐,๐๐๐.๐๐	๒๐,๐๐๐.๐๐	๒๐,๐๐๐.๐๐	๒๐,๐๐๐.๐๐	๒๐,๐๐๐.๐๐	การช่วยเหลือผู้ประสบภัยไม่น้อยกว่า ๑ ครั้ง	ประชาชนได้รับการช่วยเหลือ	สำนักปลัดฯ
๒	สงเคราะห์ทุนการศึกษาสำหรับเด็กยากจนและผู้ด้อยโอกาส(เสนอโดยชุมชนเทศบาลสัมพันธ)	เพื่อสนับสนุนเงินให้แก่เด็กยากจนและผู้ด้อยโอกาส	เด็กยากจนและเด็กผู้ด้อยโอกาสในเขตเทศบาล	๒๐,๐๐๐.๐๐	๒๐,๐๐๐.๐๐	๒๐,๐๐๐.๐๐	๒๐,๐๐๐.๐๐	๒๐,๐๐๐.๐๐	ดำเนินกิจกรรมอย่างน้อย ๑ ครั้ง	เด็กยากจนและด้อยโอกาสได้รับความช่วยเหลือมีทุนการศึกษา	กองการศึกษา/ สำนักปลัดฯ
๓	สงเคราะห์ช่วยเหลือและบรรเทาความเดือดร้อนผู้พิการและผู้ป่วยโรคเอดส์ (เสนอโดยชุมชนเทศบาลสัมพันธ)	เพื่อให้ผู้พิการและผู้ป่วยโรคเอดส์สามารถช่วยเหลือตัวเองได้	สงเคราะห์อุปกรณ์ช่วยเหลือต่างๆ เช่น รถเข็น ฯลฯ ให้กับผู้พิการในเขตเทศบาล	๓๐,๐๐๐.๐๐	๓๐,๐๐๐.๐๐	-	-	๓๐,๐๐๐.๐๐	ดำเนินกิจกรรมอย่างน้อย ๑ ครั้ง	ผู้พิการและผู้ป่วยโรคเอดส์มีคุณภาพชีวิตที่ดี	สำนักปลัดฯ

ที่	โครงการ	วัตถุประสงค์	เป้าหมาย	งบประมาณ					ตัวชี้วัด (KPI)	ผลที่คาดว่าจะได้รับ	หน่วยงานที่รับผิดชอบหลัก
				๒๕๖๑ (บาท)	๒๕๖๒ (บาท)	๒๕๖๓ (บาท)	๒๕๖๔ (บาท)	๒๕๖๕ (บาท)			
๔	สงเคราะห์ประชาชนผู้ยากจน ผู้ด้อยโอกาส ผู้ประสบปัญหาเดือดร้อนและผู้มีรายได้น้อย(ซ่อมสร้างที่อยู่อาศัย) ให้กับประชาชน ผู้ประสบปัญหาเดือดร้อน ผู้มีรายได้น้อย ผู้ยากไร้ และผู้ด้อยโอกาส(เสนอโดยชุมชนเทศบาลสัมพันธ์)	เพื่อเป็นการช่วยเหลือในการซ่อมสร้างที่อยู่อาศัย ให้กับประชาชนผู้ประสบปัญหาเดือดร้อน ผู้มีรายได้น้อย ผู้ยากไร้และผู้ด้อยโอกาส	ก่อสร้างหรือซ่อมแซมที่อยู่อาศัยให้กับประชาชนผู้ยากไร้และผู้ด้อยโอกาส และผู้ประสบภัยธรรมชาติวาตภัย อุทกภัย ฯลฯ	-	-	๕๐,๐๐๐.๐๐	๕๐,๐๐๐.๐๐	๕๐,๐๐๐.๐๐	ดำเนินกิจกรรมอย่างน้อย ๑ ครั้ง	ประชาชนผู้ยากไร้และผู้ด้อยโอกาส และผู้ประสบภัยธรรมชาติ ได้รับการช่วยเหลือให้มีคุณภาพชีวิตที่ดีขึ้น	สำนักปลัดฯ
รวม	๔ โครงการ	-	-	๗๐,๐๐๐.๐๐	๗๐,๐๐๐.๐๐	๙๐,๐๐๐.๐๐	๙๐,๐๐๐.๐๐	๑๒๐,๐๐๐.๐๐	-	-	-

ก. ยุทธศาสตร์จังหวัดที่ ๔ ยกระดับคุณภาพชีวิตที่ดี สร้างสังคมมั่นคงน่าอยู่

ข. ยุทธศาสตร์การพัฒนาขององค์กรปกครองส่วนท้องถิ่นในเขตจังหวัดพังงา ยุทธศาสตร์ที่ ๑ การสร้างความเป็นธรรมในสังคม

๓. ยุทธศาสตร์ พัฒนาด้านคุณภาพชีวิตและสังคม (๓.๔ ด้านสังคมสงเคราะห์)

๓.๔ แผนงานงบกลาง

ที่	โครงการ	วัตถุประสงค์	เป้าหมาย	งบประมาณ					ตัวชี้วัด (KPI)	ผลที่คาดว่าจะได้รับ	หน่วยงานที่รับผิดชอบหลัก
				๒๕๖๑ (บาท)	๒๕๖๒ (บาท)	๒๕๖๓ (บาท)	๒๕๖๔ (บาท)	๒๕๖๕ (บาท)			
๑	สงเคราะห์เบี้ยยังชีพผู้ป่วยเอดส์	เพื่อช่วยเหลือเบื้องต้นแก่ผู้ติดเชื้อเอดส์	สงเคราะห์เบี้ยยังชีพผู้ป่วยเอดส์ในเขตเทศบาล	๖,๐๐๐.๐๐	๖,๐๐๐.๐๐	๖,๐๐๐.๐๐	๖,๐๐๐.๐๐	๖,๐๐๐.๐๐	จ่ายเงินจำนวน ๑๒ ครั้งต่อปี	ผู้ป่วยได้รับการดูแลมากขึ้น	สำนักปลัดฯ
๒	การสงเคราะห์เงินเบี้ยยังชีพผู้สูงอายุ	เพื่อช่วยเหลือผู้สูงอายุ	ผู้สูงอายุในเขตเทศบาล	๗๕๐,๐๐๐.๐๐	๘๐๐,๐๐๐.๐๐	๘๘๐,๐๐๐.๐๐	๙๕๐,๐๐๐.๐๐	๑,๐๐๐,๐๐๐.๐๐	จ่ายเงินช่วงวันที่ ๑ - ๑๐ ของทุกเดือน	ผู้สูงอายุมีคุณภาพชีวิตดีขึ้น	สำนักปลัดฯ
๓	การสงเคราะห์เงินเบี้ยความพิการ	เพื่อช่วยเหลือคนพิการ	คนพิการในเขตเทศบาล	๒๔๐,๐๐๐.๐๐	๒๖๐,๐๐๐.๐๐	๒๘๐,๐๐๐.๐๐	๒๘๐,๐๐๐.๐๐	๓๐๐,๐๐๐.๐๐	จ่ายเงินช่วงวันที่ ๑ - ๑๐ ของทุกเดือน	คนพิการมีคุณภาพชีวิตดีขึ้น	สำนักปลัดฯ
รวม	๓ โครงการ	-	-	๙๙๖,๐๐๐.๐๐	๑,๐๖๖,๐๐๐.๐๐	๑,๑๖๖,๐๐๐.๐๐	๑,๒๓๖,๐๐๐.๐๐	๑,๓๐๖,๐๐๐.๐๐	-	-	-

ก. ยุทธศาสตร์จังหวัดที่ ๔ ยกระดับคุณภาพชีวิตที่ดี สร้างสังคมมั่นคงน่าอยู่

ข. ยุทธศาสตร์การพัฒนาขององค์กรปกครองส่วนท้องถิ่นในเขตจังหวัดพังงา ยุทธศาสตร์ที่ ๑ การสร้างความเป็นธรรมในสังคม

๓. ยุทธศาสตร์ พัฒนาด้านคุณภาพชีวิตและสังคม (๓.๕ ด้านพัฒนาคุณภาพชีวิต)

๓.๕ แผนงานสร้างความเข้มแข็งของชุมชน

ที่	โครงการ	วัตถุประสงค์	เป้าหมาย	งบประมาณ					ตัวชี้วัด (KPI)	ผลที่คาดว่าจะได้รับ	หน่วยงานที่ รับผิดชอบ หลัก
				๒๕๖๑ (บาท)	๒๕๖๒ (บาท)	๒๕๖๓ (บาท)	๒๕๖๔ (บาท)	๒๕๖๕ (บาท)			
๑	โครงการวันผู้สูงอายุหรือวันกตัญญู(เสนอโดยชุมชนเทศบาลสัมพันธ)	เพื่อส่งเสริมให้เด็กเยาวชน ผู้สูงอายุและประชาชนได้มีความกตัญญู	เด็ก เยาวชน กลุ่มผู้สูงอายุและประชาชนในเขตเทศบาล	๔๐,๐๐๐.๐๐	๔๐,๐๐๐.๐๐	๔๐,๐๐๐.๐๐	๔๐,๐๐๐.๐๐	๔๐,๐๐๐.๐๐	ผู้สูงอายุเข้าร่วมกิจกรรมไม่น้อยกว่า ๕๐ คน	เด็ก เยาวชน ผู้สูงอายุและประชาชนมีความกตัญญูและเกิดความรักความอบอุ่น	สำนักปลัดฯ
๒	ค่าใช้จ่ายในการสำรวจและจัดเก็บข้อมูลพื้นฐาน	เพื่อสำรวจและจัดเก็บข้อมูลพื้นฐานของประชาชนในชุมชน	ข้อมูลพื้นฐานของประชาชนในชุมชน	๑๐,๐๐๐.๐๐	๑๐,๐๐๐.๐๐	๑๐,๐๐๐.๐๐	๑๐,๐๐๐.๐๐	๑๐,๐๐๐.๐๐	การดำเนินงานจำนวน ๑ ครั้ง	ได้รับทราบข้อมูลพื้นฐานของประชาชนในชุมชน	สำนักปลัดฯ
๓	โครงการจ้างนักเรียนนักศึกษาทำงานช่วงปิดภาคเรียนและวันหยุด(เสนอโดยชุมชนเทศบาลสัมพันธ)	เพื่อจ้างนักเรียนนักศึกษาทำงานช่วงปิดภาคเรียน	นักเรียน นักศึกษา	๒๐,๐๐๐.๐๐	๒๐,๐๐๐.๐๐	๒๐,๐๐๐.๐๐	๒๐,๐๐๐.๐๐	๒๐,๐๐๐.๐๐	การดำเนินงานจำนวน ๑ ครั้ง	นักเรียนและนักศึกษามีรายได้ในช่วงปิดภาคเรียน	กองการศึกษา/สำนักปลัดฯ
๔	โครงการจัดกิจกรรมให้ความรู้เกี่ยวกับโรคประจำตัวคนพิการและผู้สูงอายุเสนอโดยชุมชน	เพื่อให้ความรู้เกี่ยวกับโรคประจำตัวคนพิการและผู้สูงอายุ	คนพิการและผู้สูงอายุ	-	-	๑๐,๐๐๐.๐๐	๑๐,๐๐๐.๐๐	๑๐,๐๐๐.๐๐	จำนวนของผู้สูงอายุและคนพิการเข้าร่วมไม่น้อยกว่า ๕๐ คน	คนพิการและผู้สูงอายุมีคุณภาพชีวิตที่ดี	สำนักปลัดฯ

ที่	โครงการ	วัตถุประสงค์	เป้าหมาย	งบประมาณ					ตัวชี้วัด (KPI)	ผลที่คาดว่าจะได้รับ	หน่วยงานที่รับผิดชอบหลัก
				๒๕๖๑ (บาท)	๒๕๖๒ (บาท)	๒๕๖๓ (บาท)	๒๕๖๔ (บาท)	๒๕๖๕ (บาท)			
๕	โครงการส่งเสริมการจัดกิจกรรมพัฒนาผู้สูงอายุ(กิจกรรมโรงเรียนผู้สูงอายุ) เสนอโดยชุมชน	เพื่อจัดกิจกรรมต่างๆ ในการพัฒนาผู้สูงอายุ	ผู้สูงอายุ	-	-	๑๐,๐๐๐.๐๐	๑๐,๐๐๐.๐๐	๑๐,๐๐๐.๐๐	ผู้สูงอายุเข้าร่วมกิจกรรมไม่น้อยกว่า ๕๐ คน	ผู้สูงอายุมีคุณภาพชีวิตที่ดี	สำนักปลัดฯ
๖	โครงการส่งเสริมคุณภาพชีวิตของคนพิการและผู้สูงอายุ (เสนอโดยชุมชนเทศบาลสัมพันธ์)	เพื่อตรวจสอบภาพของคนพิการและผู้สูงอายุ	คนพิการและผู้สูงอายุ	๑๐,๐๐๐.๐๐	๑๐,๐๐๐.๐๐	๑๐,๐๐๐.๐๐	๑๐,๐๐๐.๐๐	๑๐,๐๐๐.๐๐	ผู้สูงอายุและคนพิการเข้าร่วมกิจกรรมไม่น้อยกว่า ๕๐ คน	คนพิการและผู้สูงอายุมีคุณภาพชีวิตที่ดี	สำนักปลัดฯ
รวม	๖ โครงการ	-	-	๘๒,๕๖๑.๐๐	๘๒,๕๖๒.๐๐	๑๐๒,๕๖๓.๐๐	๑๐๒,๕๖๔.๐๐	๑๐๒,๕๖๕.๐๐	-	-	-

ก. ยุทธศาสตร์จังหวัดที่ ๔ ยกระดับคุณภาพชีวิตที่ดี สร้างสังคมมั่นคงน่าอยู่

ข. ยุทธศาสตร์การพัฒนาขององค์กรปกครองส่วนท้องถิ่นในเขตจังหวัดพังงา ยุทธศาสตร์ที่ ๒ การพัฒนาคนสู่สังคมแห่งการเรียนรู้ตลอดชีวิตอย่างยั่งยืน

๔. ยุทธศาสตร์พัฒนาด้านการศึกษา ศาสนา ศิลปวัฒนธรรมและนันทนาการ(๔.๑) พัฒนาและยกระดับมาตรฐานคุณภาพการศึกษา

๔.๑ แผนงานการศึกษา

ที่	โครงการ	วัตถุประสงค์	เป้าหมาย	งบประมาณ					ตัวชี้วัด (KPI)	ผลที่คาดว่าจะได้รับ	หน่วยงานที่ รับผิดชอบ หลัก
				๒๕๖๑ (บาท)	๒๕๖๒ (บาท)	๒๕๖๓ (บาท)	๒๕๖๔ (บาท)	๒๕๖๕ (บาท)			
๑	โครงการสนับสนุนค่าใช้จ่ายการบริหารสถานศึกษา	เพื่อสนับสนุนค่าใช้จ่ายการบริหารสถานศึกษา ค่าอาหารกลางวัน ค่าวัสดุการเรียนการสอน	ศูนย์พัฒนาเด็กเล็กเทศบาล ตำบลเกาะยาว	๖๐๐,๐๐๐.๐๐	๗๐๐,๐๐๐.๐๐	๗๕๐,๐๐๐.๐๐	๘๐๐,๐๐๐.๐๐	๙๐๐,๐๐๐.๐๐	เด็กเล็กจำนวน ๙๑ คน	ศูนย์พัฒนาเด็กเล็กมีการบริหารที่ดี	กองการศึกษา
๒	อาหารเสริม (นม) นักเรียน(เสนอโดยชุมชนเทศบาล สัมพันธ์)	เพื่อให้นักเรียนได้รับอาหารเสริม(นม) ที่จำเป็นต่อร่างกายที่เหมาะสม	สนับสนุนอาหารเสริม (นม) ให้กับโรงเรียนเกาะยาว และศูนย์พัฒนาเด็กเล็กเทศบาล	๕๐๐,๐๐๐.๐๐	๖๗๐,๐๐๐.๐๐	๗๐๐,๐๐๐.๐๐	๗๕๐,๐๐๐.๐๐	๘๐๐,๐๐๐.๐๐	เด็กนักเรียนทุกคนได้ดื่มนม	นักเรียนมีสุขภาพที่ดีและมีการพัฒนาที่ดีขึ้น	กองการศึกษา
๓	โครงการฝึกอบรมการเรียนรู้ภาษาต่างประเทศ	เพื่อให้สื่อสารกับชาวต่างชาติได้สะดวก	ประชาชนในชุมชนเขตเทศบาล	๕๐,๐๐๐.๐๐	๕๐,๐๐๐.๐๐	๕๐,๐๐๐.๐๐	๕๐,๐๐๐.๐๐	๕๐,๐๐๐.๐๐	ดำเนินกิจกรรม ๑ ครั้ง	ประชาชนสามารถสื่อสารกับชาวต่างชาติได้	กองการศึกษา

ที่	โครงการ	วัตถุประสงค์	เป้าหมาย	งบประมาณ					ตัวชี้วัด (KPI)	ผลที่คาดว่าจะได้รับ	หน่วยงานที่รับผิดชอบหลัก
				๒๕๖๑ (บาท)	๒๕๖๒ (บาท)	๒๕๖๓ (บาท)	๒๕๖๔ (บาท)	๒๕๖๕ (บาท)			
๔	จัดนิทรรศการให้ความรู้เกี่ยวกับการศึกษาของศูนย์พัฒนาเด็กเล็ก(เสนอโดยชุมชนเทศบาลสัมพันธ)	เพื่อให้ความรู้เกี่ยวกับการศึกษา	เด็กนักเรียนศูนย์พัฒนาเด็กเล็กเทศบาล	๓๐,๐๐๐.๐๐	๓๐,๐๐๐.๐๐	๒๐,๐๐๐.๐๐	๒๐,๐๐๐.๐๐	๒๐,๐๐๐.๐๐	การจัดกิจกรรมจำนวน ๑ ครั้ง	เด็กมีความรู้เกี่ยวกับการศึกษามากขึ้น	กองการศึกษา
๕	เครื่องเล่นเด็กของศูนย์พัฒนาเด็กเล็ก(เสนอโดยชุมชนเทศบาลสัมพันธ)	เพื่อจัดซื้อเครื่องเล่นเด็กของศูนย์พัฒนาเด็กเล็กเทศบาล	เครื่องเล่นเด็กของศูนย์พัฒนาเด็กเล็กเทศบาล	-	๑๐๐,๐๐๐.๐๐	-	๕๐,๐๐๐.๐๐	-	การจัดกิจกรรมจำนวน ๑ ครั้ง	เด็กมีอุปกรณ์เล่นและออกกำลังกายมีสุขภาพกายและจิตที่ดี	กองการศึกษา
๖	ฝึกอบรมทัศนศึกษาดูงานครูผู้ดูแลเด็กและบุคลากรกองการศึกษาเทศบาล(เสนอโดยชุมชนเทศบาลสัมพันธ)	เพื่อพัฒนาเพิ่มพูนความรู้ให้กับครูผู้ดูแลเด็กและบุคลากรกองการศึกษา	ครูผู้ดูแลเด็กและบุคลากรกองการศึกษาเทศบาลตำบลเกาะยาว	-	-	-	๓๐,๐๐๐.๐๐	๓๐,๐๐๐.๐๐	ความพึงพอใจร้อยละ ๘๐ ของเด็กและผู้ปกครองในเขตเทศบาล	บุคลากรกองการศึกษามีความรู้ความสามารถในการพัฒนาศูนย์พัฒนาเด็กเล็กให้ดียิ่งขึ้น	กองการศึกษา
๗	จัดกิจกรรมวันเด็กแห่งชาติ(เสนอโดยชุมชนเทศบาลสัมพันธ)	เพื่อส่งเสริมการพัฒนาเด็กให้มีคุณภาพชีวิตที่ดี เด็กได้ตระคุณความสำคัญและหน้าที่ของตนเอง	การจัดกิจกรรมต่างๆให้เด็ก	๘๐,๐๐๐.๐๐	๓๐,๐๐๐.๐๐	๓๐,๐๐๐.๐๐	๓๐,๐๐๐.๐๐	๓๐,๐๐๐.๐๐	การจัดกิจกรรมในวันเสาร์ที่สองของเดือนมกราคม เด็กเข้าร่วมไม่น้อยกว่า ๑๐๐ คน	เด็กได้ตระถึงความสำคัญและหน้าที่ของตนเอง มีความรักความสามัคคีตั้งแต่เด็ก	กองการศึกษา

ที่	โครงการ	วัตถุประสงค์	เป้าหมาย	งบประมาณ					ตัวชี้วัด (KPI)	ผลที่คาดว่าจะได้รับ	หน่วยงานที่ รับผิดชอบ หลัก
				๒๕๖๑ (บาท)	๒๕๖๒ (บาท)	๒๕๖๓ (บาท)	๒๕๖๔ (บาท)	๒๕๖๕ (บาท)			
๘	ต่อเติมห้องน้ำ หรือต่อเติมอาคารเรียนหรือปรับปรุงภูมิทัศน์ศูนย์พัฒนาเด็กเล็ก(เสนอโดยชุมชนเทศบาลสัมพันธ์)	ปรับปรุงอาคารให้มีสภาพการใช้งานที่สมบูรณ์	อาคารศูนย์พัฒนาเด็กเล็กเทศบาล	-	-	๒๕๐,๐๐๐.๐๐	-	-	ดำเนินการ ๑ ครั้ง	การปฏิบัติงานของเจ้าหน้าที่ศูนย์พัฒนาเด็กเล็กมีประสิทธิภาพมากขึ้น	กองการศึกษา
๙	ก่อสร้างคูระบายน้ำรอบศูนย์พัฒนาเด็กเล็ก(เสนอโดยชุมชนเทศบาลสัมพันธ์)	เพื่อระบายน้ำภายในบริเวณศูนย์พัฒนาเด็กเล็ก และป้องกันน้ำท่วม	ก่อสร้างคูระบายน้ำรอบอาคารตามแบบแปลนเทศบาลตำบลเกาะยาว	-	-	-	๑๐๐,๐๐๐.๐๐	-	ดำเนินการ ๑ ครั้ง	น้ำระบายออกนอกพื้นที่เร็วขึ้น และไม่ประสบปัญหาน้ำท่วมขัง	กองการศึกษา
๑๐	ปรับปรุงอาคารศูนย์หรือซ่อมแซมใช้สถานที่อื่นเป็นศูนย์พัฒนาเด็กเล็ก หรือทาสีอาคารหรือติดตั้งรางน้ำฝนอาคารศูนย์พัฒนาเด็กเล็ก	เพื่อขยายอาคารเรียนเพิ่มเติมหรือต่อเติมอาคารและการติดตั้งรางน้ำฝน	อาคารต่างๆของเทศบาลตำบลเกาะยาวตามความเหมาะสม	-	-	-	๑๐๐,๐๐๐.๐๐	-	ดำเนินการ ๑ ครั้ง	ศูนย์พัฒนาเด็กเล็กได้อาคารเรียนเพิ่มเติมรองรับนักเรียนในปีต่อไป และอาคารที่สภาพที่พร้อมต่อการเรียนของเด็ก	กองการศึกษา
รวม	๑๐ โครงการ	-	-	๑,๒๖๐,๐๐๐.๐๐	๑,๕๘๐,๐๐๐.๐๐	๑,๘๐๐,๐๐๐.๐๐	๑,๙๓๐,๐๐๐.๐๐	๑,๘๓๐,๐๐๐.๐๐		-	-

ก. ยุทธศาสตร์จังหวัดที่ ๔ ยกระดับคุณภาพชีวิตที่ดี สร้างสังคมมั่นคงน่าอยู่

ข. ยุทธศาสตร์การพัฒนาขององค์กรปกครองส่วนท้องถิ่นในเขตจังหวัดพังงา ยุทธศาสตร์ที่ ๒ การพัฒนาคนสู่สังคมแห่งการเรียนรู้ตลอดชีวิตอย่างยั่งยืน

๔. ยุทธศาสตร์การพัฒนาด้านการศึกษา ศาสนา ศิลปวัฒนธรรมและนันทนาการ (๔.๒ ส่งเสริมการกีฬา กิจกรรม และนันทนาการ)

๔.๒ แผนงานการศาสนา วัฒนธรรมและนันทนาการ

ที่	โครงการ	วัตถุประสงค์	เป้าหมาย	งบประมาณ					ตัวชี้วัด (KPI)	ผลที่คาดว่าจะได้รับ	หน่วยงานที่ รับผิดชอบ หลัก
				๒๕๖๑ (บาท)	๒๕๖๒ (บาท)	๒๕๖๓ (บาท)	๒๕๖๔ (บาท)	๒๕๖๕ (บาท)			
๑	จัดการแข่งขันกีฬาในเทศบาลสัมพันธ์ (เสนอโดยชุมชนเทศบาลสัมพันธ์)	เพื่อการเล่นกีฬา สร้างความรักความสามัคคีของคนในชุมชน	จัดแข่งขันกีฬาในชุมชน	-	-	๓๐,๐๐๐.๐๐	๓๐,๐๐๐.๐๐	๓๐,๐๐๐.๐๐	ประชาชนเข้าร่วมกิจกรรมไม่น้อยกว่า ๕๐ คน	ทำให้ประชาชนในท้องถิ่นมีความสามัคคีและมีสุขภาพสมบูรณ์แข็งแรง	กองการศึกษา
๒	จัดส่งทีมนักกีฬาเข้าร่วมแข่งขัน(เสนอโดยชุมชนเทศบาลสัมพันธ์)	เพื่อเสริมสร้างความสามัคคีระหว่างชุมชนและหน่วยงานต่างๆ	เข้าร่วมแข่งขันฟุตบอล วอลเลย์บอล ตะกร้อและกีฬาประเภทอื่นๆ	๒๐,๐๐๐.๐๐	๒๐,๐๐๐.๐๐	๒๐,๐๐๐.๐๐	๒๐,๐๐๐.๐๐	๒๐,๐๐๐.๐๐	นักกีฬาจำนวน ๒๔ คน	ประชาชนในท้องถิ่นรักการเล่นกีฬา และมีสุขภาพแข็งแรง	กองการศึกษา
๓	ฝึกอบรมและสอนเพิ่มทักษะการเล่นกีฬา(พิสอนน้อง) (เสนอโดยชุมชนเทศบาลสัมพันธ์)	เพื่อพัฒนาทักษะการเล่นกีฬาให้กับเด็กเยาวชนประชาชน สอนเทคนิคการเล่นกีฬา	จัดฝึกอบรมสอนเทคนิคการเล่นกีฬาให้กับเด็กเยาวชน และประชาชน	๔๐,๐๐๐.๐๐	๔๐,๐๐๐.๐๐	๓๐,๐๐๐.๐๐	๓๐,๐๐๐.๐๐	๔๐,๐๐๐.๐๐	ดำเนินการจำนวน ๑ ครั้ง	เด็ก เยาวชน และประชาชนมีทักษะการเล่นกีฬาที่ถูกต้อง	กองการศึกษา

ที่	โครงการ	วัตถุประสงค์	เป้าหมาย	งบประมาณ					ตัวชี้วัด (KPI)	ผลที่คาดว่าจะได้รับ	หน่วยงานที่รับผิดชอบหลัก
				๒๕๖๑ (บาท)	๒๕๖๒ (บาท)	๒๕๖๓ (บาท)	๒๕๖๔ (บาท)	๒๕๖๕ (บาท)			
๔	จัดการแข่งขันกีฬา ศูนย์พัฒนาเด็กเล็ก (เสนอโดยชุมชนเทศบาลสัมพันธ์)	เพื่อการเล่นกีฬา สร้างความรักความสามัคคีของเด็กเยาวชน	จัดแข่งขันกีฬา ศูนย์พัฒนาเด็กเล็กเทศบาล	-	-	๓๐,๐๐๐.๐๐	๓๐,๐๐๐.๐๐	๓๐,๐๐๐.๐๐	เด็กได้เข้าร่วมกิจกรรมการแข่งขันกีฬาไม่น้อยกว่า ๗๐ คน	ทำให้เด็กในท้องถิ่นมีความสามัคคีและมีสุขภาพสมบูรณ์แข็งแรง	กองการศึกษา
๕	จัดซื้อเครื่องออกกำลังกายกลางแจ้ง หรือเครื่องเล่นเด็กเล็ก(เสนอโดยชุมชนเทศบาลสัมพันธ์)	เพื่อจัดซื้อเครื่องออกกำลังกายกลางแจ้งและเครื่องเล่นเด็กเล็กให้เพียงพอ	สนามกีฬาในเขตเทศบาล	-	๕๐๐,๐๐๐.๐๐	-	-	-	ดำเนินการ ๑ ครั้ง	ประชาชนมีเครื่องออกกำลังกายที่เพียงพอ	กองการศึกษา
๖	ก่อสร้างสระว่ายน้ำ	เพื่อก่อสร้างสระว่ายน้ำ	ก่อสร้างสระว่ายน้ำตามแบบแปลนของช่างเทศบาล	-	-	-	๒,๐๐๐,๐๐๐.๐๐	-	ดำเนินการ ๑ ครั้ง	ประชาชนมีเครื่องออกกำลังกายที่เพียงพอ	กองการศึกษา
รวม	๖ โครงการ	-	-	๖๐,๐๐๐.๐๐	๕๖๐,๐๐๐.๐๐	๑๑๒,๕๖๓.๐๐	๕๐,๐๐๐.๐๐	๖๐,๐๐๐.๐๐	-	-	-

ก. ยุทธศาสตร์จังหวัดที่ ๔ ยุทธศาสตร์คุณภาพชีวิตที่ดี สร้างสังคมมั่นคงน่าอยู่

ข. ยุทธศาสตร์การพัฒนาขององค์กรปกครองส่วนท้องถิ่นในเขตจังหวัดพังงา ยุทธศาสตร์ที่ ๒ การพัฒนาคนสู่สังคมแห่งการเรียนรู้ตลอดชีวิตอย่างยั่งยืน

๔. ยุทธศาสตร์การพัฒนาด้านการศึกษา ศาสนา ศิลปวัฒนธรรมและนันทนาการ (๔.๒ ส่งเสริมศาสนา ประเพณีและวัฒนธรรม)

๔.๓ แผนงานการศาสนา วัฒนธรรมและนันทนาการ

ที่	โครงการ	วัตถุประสงค์	เป้าหมาย	งบประมาณ					ตัวชี้วัด (KPI)	ผลที่คาดว่าจะได้รับ	หน่วยงานที่ รับผิดชอบหลัก
				๒๕๖๑ (บาท)	๒๕๖๒ (บาท)	๒๕๖๓ (บาท)	๒๕๖๔ (บาท)	๒๕๖๕ (บาท)			
๑	การสอนเรียนศาสนาและจริยธรรมศาสนาอิสลาม(เสนอโดยชุมชนเทศบาลสัมพันธ)	เพื่อให้เยาวชนประพฤติตนอยู่ในศีลธรรมอันดี และเพื่อส่งเสริมคุณธรรมและจริยธรรมให้ประชาชน	เด็ก เยาวชนและประชาชนในเขตเทศบาล	๕๐,๐๐๐.๐๐	๕๐,๐๐๐.๐๐	๕๐,๐๐๐.๐๐	๕๐,๐๐๐.๐๐	๕๐,๐๐๐.๐๐	ประชาชนเข้าร่วมกิจกรรมไม่น้อยกว่า ๕๐ คน	เด็ก เยาวชนและประชาชนมีความเข้าใจทางด้านศาสนา วัฒนธรรมและจริยธรรมของชุมชน	กองการศึกษา
๒	โครงการศึกษาดูงานและการร่วมกิจกรรมวันเมาลิด	เพื่อศึกษาดูงานและการเข้าร่วมกิจกรรมวันเมาลิด	ผู้บริหาร สมาชิกสภา พนักงานและประชาชน	๕๐,๐๐๐.๐๐	๕๐,๐๐๐.๐๐	๕๐,๐๐๐.๐๐	๕๐,๐๐๐.๐๐	๕๐,๐๐๐.๐๐	การจัดกิจกรรมจำนวน ๑ ครั้ง ประชาชนเข้าร่วม ๔๕ คน	ผู้บริหาร สมาชิกสภา พนักงานและประชาชนได้มีความรู้และได้เข้าร่วมกิจกรรมวันเมาลิด	กองการศึกษา
๓	โครงการเดือนรอมฎอนหรือกิจกรรมงานวันฮารีรายอ(เสนอโดยชุมชนเทศบาลสัมพันธ)	เพื่อส่งเสริมการถือศีลอดในเดือนรอมฎอน และการอนุรักษ์ประเพณีท้องถิ่นให้ยั่งยืนสืบไป	ประชาชนในชุมชนได้ถือศีลอดในเดือนรอมฎอน และการปฏิบัติตามพิธีทางศาสนา	๕๐,๐๐๐.๐๐	๕๐,๐๐๐.๐๐	๓๐,๐๐๐.๐๐	๓๐,๐๐๐.๐๐	๓๐,๐๐๐.๐๐	จัดกิจกรรมจำนวน ๑ ครั้ง	ประชาชนได้ปฏิบัติตามหลักศาสนา	กองการศึกษา
๔	โครงการส่งเสริมความรู้ภูมิปัญญาประเพณี ศาสนาให้เด็ก เสนอโดยชุมชน	เพื่อจัดกิจกรรมส่งเสริมความรู้ด้านภูมิปัญญา ประเพณีให้เด็ก	เด็ก เยาวชน	-	-	๑๐,๐๐๐.๐๐	๑๐,๐๐๐.๐๐	๑๐,๐๐๐.๐๐	เด็กและเยาวชนเข้าร่วมกิจกรรมไม่น้อยกว่า ๓๐ คน	เด็ก เยาวชนเข้าใจทางภูมิปัญญา ประเพณีและศาสนาของชุมชน	กองการศึกษา
รวม	๔ โครงการ	-	-	๑๕๐,๐๐๐.๐๐	๑๕๐,๐๐๐.๐๐	๑๔๐,๐๐๐.๐๐	๑๔๐,๐๐๐.๐๐	๑๔๐,๐๐๐.๐๐	-	-	-

ก. ยุทธศาสตร์จังหวัดที่ ๓ สร้างเสริมระบบการจัดการทรัพยากรธรรมชาติและสิ่งแวดล้อมอย่างมีประสิทธิภาพและสมดุล

ข. ยุทธศาสตร์การพัฒนาขององค์กรปกครองส่วนท้องถิ่นในเขตจังหวัดพังงา ยุทธศาสตร์ที่ ๖ การจัดการทรัพยากร ธรรมชาติและสิ่งแวดล้อมอย่างยั่งยืน

๕. ยุทธศาสตร์การพัฒนาด้านทรัพยากรธรรมชาติและสิ่งแวดล้อม (๕.๑ สร้างจิตสำนึกและความตระหนักในการอนุรักษ์ทรัพยากรธรรมชาติ)

๕.๑ แผนงานสาธารณสุข

ที่	โครงการ	วัตถุประสงค์	เป้าหมาย	งบประมาณ					ตัวชี้วัด (KPI)	ผลที่คาดว่าจะได้รับ	หน่วยงานที่ รับผิดชอบหลัก
				๒๕๖๑ (บาท)	๒๕๖๒ (บาท)	๒๕๖๓ (บาท)	๒๕๖๔ (บาท)	๒๕๖๕ (บาท)			
๑	โครงการขยะในมือคุณ(เสนอโดยชุมชนเทศบาลสัมพันธ์)	เพื่อจัดการขยะในชุมชน	ประชาชนได้ช่วยกันแก้ไขปัญหาขยะของชุมชน	๑๕,๐๐๐.๐๐	๑๕,๐๐๐.๐๐	๑๕,๐๐๐.๐๐	๑๕,๐๐๐.๐๐	๑๕,๐๐๐.๐๐	ประชาชนเข้าร่วมกิจกรรมไม่น้อยกว่า ๔๐ คน	ขยะในชุมชนมีจำนวนลดลง	กองสาธารณสุขฯ
๒	เทศบาลร่วมใจลดขยะในครัวเรือน	เพื่อจัดการขยะในจากต้นทางในครัวเรือน	ประชาชนได้ช่วยกันแก้ไขปัญหาขยะของชุมชน	๑๕,๐๐๐.๐๐	๑๕,๐๐๐.๐๐	๑๕,๐๐๐.๐๐	๑๕,๐๐๐.๐๐	๑๕,๐๐๐.๐๐	ประชาชนเข้าร่วมกิจกรรมไม่น้อยกว่า ๑๐๐ คน	ขยะในชุมชนมีจำนวนลดลง	กองสาธารณสุขฯ
รวม	๒ โครงการ	-	-	๑๕,๐๐๐.๐๐	๑๕,๐๐๐.๐๐	๑๕,๐๐๐.๐๐	๑๕,๐๐๐.๐๐	๑๕,๐๐๐.๐๐	-	-	-

ก. ยุทธศาสตร์จังหวัดที่ ๓ สร้างเสริมระบบการจัดการทรัพยากรธรรมชาติ

ข. ยุทธศาสตร์การพัฒนาขององค์กรปกครองส่วนท้องถิ่นในเขตจังหวัดพังงา ยุทธศาสตร์ที่ ๖ การจัดการทรัพยากร ธรรมชาติและสิ่งแวดล้อมอย่างยั่งยืน

๕. ยุทธศาสตร์ การพัฒนาด้านทรัพยากรธรรมชาติและสิ่งแวดล้อม (๕.๑ สร้างจิตสำนึกและความตระหนักในการอนุรักษ์ทรัพยากรธรรมชาติ)

๕.๒ แผนงานเคหะและชุมชน งานกำจัดขยะมูลฝอยและสิ่งปฏิกูล

ที่	โครงการ	วัตถุประสงค์	เป้าหมาย	งบประมาณ					ตัวชี้วัด (KPI)	ผลที่คาดว่าจะได้รับ	หน่วยงานที่ รับผิดชอบหลัก
				๒๕๖๑ (บาท)	๒๕๖๒ (บาท)	๒๕๖๓ (บาท)	๒๕๖๔ (บาท)	๒๕๖๕ (บาท)			
๑	จัดซื้อถังขยะ รองรับและคัดแยก ประเภทต่างๆ (เสนอโดยชุมชน เทศบาลสัมพันธ์)	เพื่อเพิ่มถังขยะให้ เพียงพอกับความ ต้องการและ รองรับการคัดแยก ขยะประเภทต่างๆ	ชุมชนมีถังขยะอย่าง เพียงพอเพื่อคัดแยก ประเภทต่างๆ	-	๖๐,๐๐๐.๐๐	-	๕๐,๐๐๐.๐๐	๓๐,๐๐๐.๐๐	ดำเนินการจำนวน ๑ ครั้ง	ชุมชนมีความสะอาด และการกำจัดขยะมี ประสิทธิภาพ	กอง สาธารณสุขฯ
๒	ส่งเสริมการทำปุ๋ย และน้ำหมักชีวภาพ (เสนอโดยชุมชน เทศบาลสัมพันธ์)	เพื่อลดปริมาณของ เสียและแปรสภาพ ของเสียนำกลับมา ใช้ประโยชน์ทาง การเกษตร	สนับสนุนกลุ่ม ประชาชนในชุมชน	-	๑๐๐,๐๐๐.๐๐	-	-	-	ดำเนินการจำนวน ๑ ครั้ง	ลดปริมาณของเสียใน ชุมชนและสามารถ นำมาใช้ประโยชน์ทาง การเกษตร	กอง สาธารณสุขฯ
๓	จ้างเหมาบริการ กำจัดขยะมูลฝอย และด้านต่างๆ	เพื่อจ้างเหมา บริการกำจัดขยะ มูลฝอยและด้าน ต่างๆของกอง สาธารณสุข	จ้างเหมาบริการ กำจัดขยะมูลฝอย	๑๐๐,๐๐๐.๐๐	๑๐๐,๐๐๐.๐๐	๑,๐๐๐,๐๐๐.๐๐	๑,๐๐๐,๐๐๐.๐๐	๑,๐๐๐,๐๐๐.๐๐	ดำเนินการจำนวน ๑ ครั้ง	การปฏิบัติงานมี ประสิทธิภาพมากขึ้น	กอง สาธารณสุขฯ
๔	โครงการก่อสร้าง โรงบริหารจัดการ ขยะมูลฝอย เทศบาลตำบลเกาะ ยาว เสนอโดยชุมชน	เพื่อสร้างเป็นที่ จัดการกำจัดขยะ มูลฝอย	การก่อสร้างก่อสร้าง โรงบริหารจัดการ ขยะมูลฝอย	-	-	๒๐๐,๐๐๐.๐๐	-	-	ดำเนินการก่อสร้าง โครงการจัดการ ขยะมูลฝอยจำนวน ๑ ครั้ง	มีสถานที่ในการบริหาร จัดการขยะมูลฝอย	กอง สาธารณสุขฯ
รวม	๔ โครงการ	-	-	๑๐๐,๐๐๐.๐๐	๑๐๐,๐๐๐.๐๐	๑,๒๐๐,๐๐๐.๐๐	๑,๐๐๐,๐๐๐.๐๐	๑,๐๐๐,๐๐๐.๐๐	-	-	-

ก. ยุทธศาสตร์จังหวัดที่ ๓ สร้างเสริมระบบการจัดการทรัพยากรธรรมชาติ

ข. ยุทธศาสตร์การพัฒนาขององค์กรปกครองส่วนท้องถิ่นในเขตจังหวัดพังงา ยุทธศาสตร์ที่ ๖ การจัดการทรัพยากร ธรรมชาติและสิ่งแวดล้อมอย่างยั่งยืน

๔. ยุทธศาสตร์ การพัฒนาด้านทรัพยากรธรรมชาติและสิ่งแวดล้อม(๕.๒ ปรับปรุงภูมิทัศน์ในเขตเมือง)

๕.๓ แผนงานบริหารงานทั่วไป

ที่	โครงการ	วัตถุประสงค์	เป้าหมาย	งบประมาณ					ตัวชี้วัด (KPI)	ผลที่คาดว่าจะได้รับ	หน่วยงานที่ รับผิดชอบ หลัก
				๒๕๖๑ (บาท)	๒๕๖๒ (บาท)	๒๕๖๓ (บาท)	๒๕๖๔ (บาท)	๒๕๖๕ (บาท)			
๑	บ้านนำมองเมือง นำอยู่(เสนอโดย ชุมชนเทศบาล สัมพันธ์)	เพื่อให้ชุมชนในเขต เทศบาลมีความ สะอาดเป็นระเบียบ เรียบร้อย	บนถนน ข้างทาง หน่วยงานหรือ สถานที่ราชการต่างๆ ในเขตเทศบาล	๗๐,๐๐๐.๐๐	๕๐,๐๐๐.๐๐	๕๐,๐๐๐.๐๐	๕๐,๐๐๐.๐๐	๕๐,๐๐๐.๐๐	ประชาชนร่วม กิจกรรมไม่น้อยกว่า ๕๐ คน	ชุมชนในเขตเทศบาลมี ความสะอาด มีความ นำอยู่มากขึ้น	สำนักปลัดฯ
รวม	๑ โครงการ	-	-	๗๐,๐๐๐.๐๐	๕๐,๐๐๐.๐๐	๕๐,๐๐๐.๐๐	๕๐,๐๐๐.๐๐	๕๐,๐๐๐.๐๐	-	-	-

ก. ยุทธศาสตร์จังหวัดที่ ๔ ยกระดับคุณภาพชีวิตที่ดี สร้างสังคมมั่นคงน่าอยู่

ข. ยุทธศาสตร์การพัฒนาขององค์กรปกครองส่วนท้องถิ่นในเขตจังหวัดพังงา ยุทธศาสตร์ที่ ๒ การพัฒนาคนสู่สังคมแห่งการเรียนรู้ตลอดชีวิตอย่างยั่งยืน

๖. ยุทธศาสตร์ การพัฒนาด้านการเมือง และบุคลากรให้มีการบริหารจัดการที่ดี (๕.๑ แนวทางการพัฒนาบุคลากรและการจัดหาอุปกรณ์ และสถานที่ในการปฏิบัติงาน)

๖.๑ แผนงานบริหารงานทั่วไป

ที่	โครงการ	วัตถุประสงค์	เป้าหมาย	งบประมาณ					ตัวชี้วัด (KPI)	ผลที่คาดว่าจะได้รับ	หน่วยงานที่ รับผิดชอบหลัก
				๒๕๖๑ (บาท)	๒๕๖๒ (บาท)	๒๕๖๓ (บาท)	๒๕๖๔ (บาท)	๒๕๖๕ (บาท)			
๑	พัฒนาศักยภาพบุคลากรในหน่วยงาน(เสนอโดยชุมชนเทศบาลสัมพันธ)	เพื่อเพิ่มพูนความรู้และพัฒนาทักษะในการปฏิบัติงาน	บุคลากรในหน่วยงานมีความรู้สามารถนำมาปฏิบัติงานได้อย่างมีประสิทธิภาพ	๔๐,๐๐๐.๐๐	๓๐,๐๐๐.๐๐	๓๐๐,๐๐๐.๐๐	๓๐๐,๐๐๐.๐๐	๓๐๐,๐๐๐.๐๐	ดำเนินกิจกรรมจำนวน ๑ ครั้ง	บุคลากรในสำนักงานมีทักษะในการปฏิบัติงานได้อย่างมีประสิทธิภาพ	สำนักปลัดฯ
๒	ค่าตอบแทนผู้ปฏิบัติราชการอันเป็นประโยชน์แก่องค์กรปกครองส่วนท้องถิ่น	เพื่อเป็นค่าตอบแทนผู้ปฏิบัติราชการอันเป็นประโยชน์แก่เทศบาล	การจัดค่าตอบแทนผู้ปฏิบัติราชการอันเป็นประโยชน์แก่เทศบาล	๑,๐๐๐,๐๐๐.๐๐	๑,๐๐๐,๐๐๐.๐๐	๒๖๐,๐๐๐.๐๐	๒๘๐,๐๐๐.๐๐	๓๐๐,๐๐๐.๐๐	ดำเนินกิจกรรมจำนวน ๑ ครั้ง	การบริหารงานเทศบาลมีประสิทธิภาพยิ่งขึ้น	สำนักปลัด กองคลัง
๓	โครงการอบรมให้ความรู้ด้านจริยธรรมคุณธรรมแก่พนักงาน	เพื่ออบรมให้ความรู้ด้านจริยธรรมแก่พนักงานและประชาชน	บุคลากรของเทศบาลและประชาชน	๒๐,๐๐๐.๐๐	๒๐,๐๐๐.๐๐	๒๐,๐๐๐.๐๐	๒๐,๐๐๐.๐๐	๒๐,๐๐๐.๐๐	บุคลากรของเทศบาลตำบลเกาะยาว จำนวน ๔๘ คน	บุคลากรและประชาชนมีความรู้	สำนักปลัดฯ
๔	โครงการจัดซื้อวัสดุอุปกรณ์ในการปฏิบัติงาน	เพื่อให้การปฏิบัติงานเป็นไปด้วยความรวดเร็วและมีประสิทธิภาพ	เพื่อเป็นค่าใช้จ่ายในการจัดซื้อวัสดุและอุปกรณ์ต่างๆในการปฏิบัติงาน	๕๐๐,๐๐๐.๐๐	๕๐๐,๐๐๐.๐๐	๕๐๐,๐๐๐.๐๐	๕๐๐,๐๐๐.๐๐	๕๐๐,๐๐๐.๐๐	จัดซื้อวัสดุอุปกรณ์ต่างๆในการปฏิบัติงาน	การมีความพร้อมในการปฏิบัติงานต่างๆ	สำนักปลัด ฯ/กองคลัง

ที่	โครงการ	วัตถุประสงค์	เป้าหมาย	งบประมาณ					ตัวชี้วัด (KPI)	ผลที่คาดว่าจะได้รับ	หน่วยงานที่รับผิดชอบหลัก
				๒๕๖๑ (บาท)	๒๕๖๒ (บาท)	๒๕๖๓ (บาท)	๒๕๖๔ (บาท)	๒๕๖๕ (บาท)			
๕	จัดจ้างที่ปรึกษา จัดตั้งสำรวจความพึงพอใจ	เพื่อประเมิน ประสิทธิภาพและ ประสิทธิผลการ ปฏิบัติราชการของ เทศบาล	จัดจ้างหน่วยงานที่ เป็นกลางออกแบบ สำรวจความพึงพอใจ ของผู้ใช้บริการ	๔๐,๐๐๐.๐๐	๔๐,๐๐๐.๐๐	๔๐,๐๐๐.๐๐	๔๐,๐๐๐.๐๐	๔๐,๐๐๐.๐๐	ดำเนินการจำนวน ๑ ครั้ง	การปฏิบัติงานโดย ภาพรวมของเทศบาลมี ประสิทธิภาพมากขึ้น	สำนักปลัดฯ
๖	ซ่อมแซมหรือการ ปรับปรุงอาคาร และโรงจอดรถ สำนักงานเทศบาล	เพื่อซ่อมแซมหรือ ปรับปรุงอาคาร สำนักงานเทศบาล	อาคารสำนักงาน เทศบาล	-	-	-	-	๓๐๐,๐๐๐.๐๐	ดำเนินการจำนวน ๑ ครั้ง	สำนักงานเทศบาลมี สถานที่ ที่สะดวกทั้ง ด้านการบริหารและ การบริการให้ประชาชน	สำนักปลัดฯ
๗	โครงการติดตั้งหรือ ก่อสร้างพระบรม ฉายาลักษณ์	เพื่อติดตั้งหรือ ก่อสร้างพระบรม ฉายาลักษณ์	ติดตั้งพระบรมฉายา ลักษณ์หน้าสำนักงาน เทศบาล	๕๐,๐๐๐.๐๐	๘๐,๐๐๐.๐๐	๘๐,๐๐๐.๐๐	๘๐,๐๐๐.๐๐	๘๐,๐๐๐.๐๐	ติดตั้งหรือ ก่อสร้างพระบรม ฉายาลักษณ์	ประชาชนได้ เติบโตพระเกียรติฯสมเด็จพระเจ้าอยู่หัว	สำนักปลัดฯ
๘	โครงการโฆษณา ประชาสัมพันธ์ต่างๆ	เพื่อใช้ ประชาสัมพันธ์งาน ต่างๆ	จัดทำกิจกรรมการ ประชาสัมพันธ์ต่างๆ เช่น จัดทำสื่อ ป้าย ประชาสัมพันธ์	๑๐,๐๐๐.๐๐	๑๐,๐๐๐.๐๐	๑๐,๐๐๐.๐๐	๑๐,๐๐๐.๐๐	๑๐,๐๐๐.๐๐	กิจกรรมการ ประชาสัมพันธ์ ต่างๆของ หน่วยงาน	ประชาชนได้รับข้อมูล ข่าวสารของหน่วยงาน	สำนักปลัดฯ/ กองคลัง

ที่	โครงการ	วัตถุประสงค์	เป้าหมาย	งบประมาณ					ตัวชี้วัด (KPI)	ผลที่คาดว่าจะได้รับ	หน่วยงานที่ รับผิดชอบ หลัก
				๒๕๖๑ (บาท)	๒๕๖๒ (บาท)	๒๕๖๓ (บาท)	๒๕๖๔ (บาท)	๒๕๖๕ (บาท)			
๙	โครงการ อำนวยการสถานที่ กลางสำหรับเป็น ศูนย์รวมข่าวสาร การจัดซื้อจัดจ้าง ของหน่วยการ บริหารราชการ ท้องถิ่นอำเภอเกาะ ยาว จังหวัดพังงา	เพื่อให้การทำงาน มีความคล่องตัว มากขึ้น	สถานที่กลางสำหรับ เป็นศูนย์รวมข่าวสาร	-	-	๖๐,๐๐๐.๐๐	๖๐,๐๐๐.๐๐	๖๐,๐๐๐.๐๐	ดำเนินการอย่าง น้อย จำนวน ๑ ครั้ง	การปฏิบัติงานมี ประสิทธิภาพมากขึ้น	สำนักปลัดฯ/ กองคลัง
รวม	๙	-	-	๑,๖๙๐,๐๐๐.๐๐	๑,๙๗๐,๐๐๐.๐๐	๑,๒๖๐,๐๐๐.๐๐	๑,๒๘๐,๐๐๐.๐๐	๑,๖๐๐,๐๐๐.๐๐	-	-	-

ก. ยุทธศาสตร์จังหวัดที่ ๔ ยกระดับคุณภาพชีวิตที่ดี สร้างสังคมมั่นคงน่าอยู่

ข. ยุทธศาสตร์การพัฒนาขององค์กรปกครองส่วนท้องถิ่นในเขตจังหวัดพังงา ยุทธศาสตร์ที่ ๒ การพัฒนาคนสู่สังคมแห่งการเรียนรู้ตลอดชีวิตอย่างยั่งยืน

๖. ยุทธศาสตร์ การพัฒนาด้านการเมือง และบุคลากรให้มีการบริหารจัดการที่ดี (๕.๑ แนวทางการพัฒนาบุคลากรและการจัดหาอุปกรณ์ และสถานที่ในการปฏิบัติงาน)

๖.๒ แผนงานรักษาความสงบภายใน

ที่	โครงการ	วัตถุประสงค์	เป้าหมาย	งบประมาณ					ตัวชี้วัด (KPI)	ผลที่คาดว่าจะได้รับ	หน่วยงานที่ รับผิดชอบหลัก
				๒๕๖๑ (บาท)	๒๕๖๒ (บาท)	๒๕๖๓ (บาท)	๒๕๖๔ (บาท)	๒๕๖๕ (บาท)			
๑	ค่าตอบแทนผู้ปฏิบัติราชการอื่นเป็นประโยชน์แก่องค์กรปกครองส่วนท้องถิ่น	เพื่อเป็นค่าตอบแทนผู้ปฏิบัติราชการอื่นเป็นประโยชน์แก่เทศบาล	การจัดค่าตอบแทนผู้ปฏิบัติราชการอื่นเป็นประโยชน์แก่เทศบาล	๓๐,๐๐๐.๐๐	๓๐,๐๐๐.๐๐	๓๐,๐๐๐.๐๐	๓๐,๐๐๐.๐๐	๓๐,๐๐๐.๐๐	ดำเนินการจำนวน ๑ ครั้ง	การบริหารงานเทศบาล มีประสิทธิภาพยิ่งขึ้น	สำนักปลัดฯ
๒	โครงการจัดซื้อวัสดุอุปกรณ์ในการปฏิบัติงาน	เพื่อให้การปฏิบัติงานเป็นไปด้วยความรวดเร็วและมีประสิทธิภาพ	เพื่อเป็นค่าใช้จ่ายในการจัดซื้อวัสดุและอุปกรณ์ต่างๆในการปฏิบัติงาน	๒๐๐,๐๐๐.๐๐	๒๐๐,๐๐๐.๐๐	๒๐๐,๐๐๐.๐๐	๒๐๐,๐๐๐.๐๐	๒๐๐,๐๐๐.๐๐	จัดซื้อวัสดุอุปกรณ์ต่างๆในการปฏิบัติงาน	การมีความพร้อมในการปฏิบัติงานต่างๆ	สำนักปลัดฯ
รวม	๒	-	-	๒๓๐,๐๐๐.๐๐	๒๓๐,๐๐๐.๐๐	๒๓๐,๐๐๐.๐๐	๒๓๐,๐๐๐.๐๐	๒๓๐,๐๐๐.๐๐	-	-	-

ก. ยุทธศาสตร์จังหวัดที่ ๔ ยกระดับคุณภาพชีวิตที่ดี สร้างสังคมมั่นคงน่าอยู่

ข. ยุทธศาสตร์การพัฒนาขององค์กรปกครองส่วนท้องถิ่นในเขตจังหวัดพังงา ยุทธศาสตร์ที่ ๒ การพัฒนาคนสู่สังคมแห่งการเรียนรู้ตลอดชีวิตอย่างยั่งยืน

๖. ยุทธศาสตร์ การพัฒนาด้านการเมือง และบุคลากรให้มีการบริหารจัดการที่ดี (๕.๑ แนวทางการพัฒนาบุคลากรและการจัดหาอุปกรณ์ และสถานที่ในการปฏิบัติงาน)

๖.๓ แผนงานการศึกษา

ที่	โครงการ	วัตถุประสงค์	เป้าหมาย	งบประมาณ					ตัวชี้วัด (KPI)	ผลที่คาดว่าจะได้รับ	หน่วยงานที่รับผิดชอบหลัก
				๒๕๖๑ (บาท)	๒๕๖๒ (บาท)	๒๕๖๓ (บาท)	๒๕๖๔ (บาท)	๒๕๖๕ (บาท)			
๑	ค่าตอบแทนผู้ปฏิบัติราชการอื่นเป็นประโยชน์แก่องค์กรปกครองส่วนท้องถิ่น	เพื่อเป็นค่าตอบแทนผู้ปฏิบัติราชการอื่นเป็นประโยชน์แก่เทศบาล	การจัดค่าตอบแทนผู้ปฏิบัติราชการอื่นเป็นประโยชน์แก่เทศบาล	๒๐๐,๐๐๐.๐๐	๒๐๐,๐๐๐.๐๐	๒๐๐,๐๐๐.๐๐	๒๐๐,๐๐๐.๐๐	๒๐๐,๐๐๐.๐๐	ดำเนินการจำนวน ๑ ครั้ง	การบริหารงานเทศบาล มีประสิทธิภาพยิ่งขึ้น	กองการศึกษา
๒	โครงการจัดซื้อวัสดุอุปกรณ์ในการปฏิบัติงาน	เพื่อให้การปฏิบัติงานเป็นไปด้วยความรวดเร็วและมีประสิทธิภาพ	เพื่อเป็นค่าใช้จ่ายในการจัดซื้อวัสดุและอุปกรณ์ต่างๆในการปฏิบัติงาน	๔๐๐,๐๐๐.๐๐	๔๐๐,๐๐๐.๐๐	๔๐๐,๐๐๐.๐๐	๔๐๐,๐๐๐.๐๐	๔๐๐,๐๐๐.๐๐	จัดซื้อวัสดุอุปกรณ์ต่างๆในการปฏิบัติงาน	การมีความพร้อมในการปฏิบัติงานต่างๆ	กองการศึกษา
๓	โครงการโฆษณาประชาสัมพันธ์ต่างๆ	เพื่อใช้ประชาสัมพันธ์งานต่างๆ	จัดทำกิจกรรมการประชาสัมพันธ์ต่างๆ เช่น จัดทำสื่อ ป้ายประชาสัมพันธ์	๑๐,๐๐๐.๐๐	๑๐,๐๐๐.๐๐	๑๐,๐๐๐.๐๐	๑๐,๐๐๐.๐๐	๑๐,๐๐๐.๐๐	กิจกรรมการประชาสัมพันธ์ต่างๆของหน่วยงาน	ประชาชนได้รับข้อมูลข่าวสารของหน่วยงาน	กองการศึกษา
รวม	๓	-	-	๖๑๐,๐๐๐.๐๐	๖๑๐,๐๐๐.๐๐	๖๑๐,๐๐๐.๐๐	๖๑๐,๐๐๐.๐๐	๖๑๐,๐๐๐.๐๐	-	-	-

ก. ยุทธศาสตร์จังหวัดที่ ๔ ยกระดับคุณภาพชีวิตที่ดี สร้างสังคมมั่นคงน่าอยู่

ข. ยุทธศาสตร์การพัฒนาขององค์กรปกครองส่วนท้องถิ่นในเขตจังหวัดพังงา ยุทธศาสตร์ที่ ๒ การพัฒนาคนสู่สังคมแห่งการเรียนรู้ตลอดชีวิตอย่างยั่งยืน

๖. ยุทธศาสตร์ การพัฒนาด้านการเมือง และบุคลากรให้มีการบริหารจัดการที่ดี (๕.๑ แนวทางการพัฒนาบุคลากรและการจัดหาอุปกรณ์ และสถานที่ในการปฏิบัติงาน)

๖.๔ แผนงานสาธารณสุข

ที่	โครงการ	วัตถุประสงค์	เป้าหมาย	งบประมาณ					ตัวชี้วัด (KPI)	ผลที่คาดว่าจะได้รับ	หน่วยงานที่รับผิดชอบหลัก
				๒๕๖๑ (บาท)	๒๕๖๒ (บาท)	๒๕๖๓ (บาท)	๒๕๖๔ (บาท)	๒๕๖๕ (บาท)			
๑	ค่าตอบแทนผู้ปฏิบัติราชการอื่น เป็นประโยชน์แก่องค์กรปกครองส่วนท้องถิ่น	เพื่อเป็นค่าตอบแทนผู้ปฏิบัติราชการอื่น เป็นประโยชน์แก่เทศบาล	การจัดค่าตอบแทนผู้ปฏิบัติราชการอื่น เป็นประโยชน์แก่เทศบาล	๒๐๐,๐๐๐.๐๐	๒๐๐,๐๐๐.๐๐	๑๐๐,๐๐๐.๐๐	๑๐๐,๐๐๐.๐๐	๑๐๐,๐๐๐.๐๐	ดำเนินการจำนวน ๑ ครั้ง	การบริหารงานเทศบาล มีประสิทธิภาพยิ่งขึ้น	กองสาธารณสุข
๒	โครงการจัดซื้อวัสดุอุปกรณ์ในการปฏิบัติงาน	เพื่อให้การปฏิบัติงานเป็นไปด้วยความรวดเร็วและมีประสิทธิภาพ	เพื่อเป็นค่าใช้จ่ายในการจัดซื้อวัสดุและอุปกรณ์ต่างๆในการปฏิบัติงาน	๔๐๐,๐๐๐.๐๐	๔๐๐,๐๐๐.๐๐	๔๐๐,๐๐๐.๐๐	๔๐๐,๐๐๐.๐๐	๔๐๐,๐๐๐.๐๐	จัดซื้อวัสดุ อุปกรณ์ต่างๆในการปฏิบัติงาน	การมีความพร้อมในการปฏิบัติงานต่างๆ	กองสาธารณสุข
รวม	๒	-	-	๖๐๐,๐๐๐.๐๐	๖๐๐,๐๐๐.๐๐	๕๐๐,๐๐๐.๐๐	๕๐๐,๐๐๐.๐๐	๕๐๐,๐๐๐.๐๐	-	-	-

ก. ยุทธศาสตร์จังหวัดที่ ๔ ยกระดับคุณภาพชีวิตที่ดี สร้างสังคมมั่นคงน่าอยู่

ข. ยุทธศาสตร์การพัฒนาขององค์กรปกครองส่วนท้องถิ่นในเขตจังหวัดพังงา ยุทธศาสตร์ที่ ๒ การพัฒนาคนสู่สังคมแห่งการเรียนรู้ตลอดชีวิตอย่างยั่งยืน

๖. ยุทธศาสตร์ การพัฒนาด้านการเมือง และบุคลากรให้มีการบริหารจัดการที่ดี (๕.๑ แนวทางการพัฒนาบุคลากรและการจัดหาอุปกรณ์ และสถานที่ในการปฏิบัติงาน)

๖.๕ แผนงานเคหะและชุมชน

ที่	โครงการ	วัตถุประสงค์	เป้าหมาย	งบประมาณ					ตัวชี้วัด (KPI)	ผลที่คาดว่าจะได้รับ	หน่วยงานที่รับผิดชอบหลัก
				๒๕๖๑ (บาท)	๒๕๖๒ (บาท)	๒๕๖๓ (บาท)	๒๕๖๔ (บาท)	๒๕๖๕ (บาท)			
๑	ค่าตอบแทนผู้ปฏิบัติราชการอันเป็นประโยชน์แก่องค์กรปกครองส่วนท้องถิ่น	เพื่อเป็นค่าตอบแทนผู้ปฏิบัติราชการอันเป็นประโยชน์แก่เทศบาล	การจัดค่าตอบแทนผู้ปฏิบัติราชการอันเป็นประโยชน์แก่เทศบาล	๒๐๐,๐๐๐.๐๐	๒๐๐,๐๐๐.๐๐	๑๓๐,๐๐๐.๐๐	๑๔๐,๐๐๐.๐๐	๑๕๐,๐๐๐.๐๐	ดำเนินการจำนวน ๑ ครั้ง	การบริหารงานเทศบาล มีประสิทธิภาพยิ่งขึ้น	กองช่างและกองสาธารณสุข
๒	โครงการจัดซื้อวัสดุอุปกรณ์ในการปฏิบัติงาน	เพื่อให้การปฏิบัติงานเป็นไปด้วยความรวดเร็วและมีประสิทธิภาพ	เพื่อเป็นค่าใช้จ่ายในการจัดซื้อวัสดุและอุปกรณ์ต่างๆในการปฏิบัติงาน	๔๐๐,๐๐๐.๐๐	๔๐๐,๐๐๐.๐๐	๔๐๐,๐๐๐.๐๐	๔๐๐,๐๐๐.๐๐	๔๐๐,๐๐๐.๐๐	จัดซื้อวัสดุอุปกรณ์ต่างๆในการปฏิบัติงาน	การมีความพร้อมในการปฏิบัติงานต่างๆ	กองช่างและกองสาธารณสุข
รวม	๒	-	-	๖๐๐,๐๐๐.๐๐	๖๐๐,๐๐๐.๐๐	๕๓๐,๐๐๐.๐๐	๕๔๐,๐๐๐.๐๐	๕๕๐,๐๐๐.๐๐	-	-	-

ก. ยุทธศาสตร์จังหวัดที่ ๔ ยกระดับคุณภาพชีวิตที่ดี สร้างสังคมมั่นคงน่าอยู่

ข. ยุทธศาสตร์การพัฒนาขององค์กรปกครองส่วนท้องถิ่นในเขตจังหวัดพังงา ยุทธศาสตร์ที่ ๒ การพัฒนาคนสู่สังคมแห่งการเรียนรู้ตลอดชีวิตอย่างยั่งยืน

๖. ยุทธศาสตร์ การพัฒนาด้านการเมือง และบุคลากรให้มีการบริหารจัดการที่ดี (๕.๑ แนวทางการพัฒนาบุคลากรและการจัดหาอุปกรณ์ และสถานที่ในการปฏิบัติงาน)

๖.๖ แผนงานงบกลาง

ที่	โครงการ	วัตถุประสงค์	เป้าหมาย	งบประมาณ					ตัวชี้วัด (KPI)	ผลที่คาดว่าจะได้รับ	หน่วยงานที่ รับผิดชอบหลัก
				๒๕๖๑ (บาท)	๒๕๖๒ (บาท)	๒๕๖๓ (บาท)	๒๕๖๔ (บาท)	๒๕๖๕ (บาท)			
๑	เงินสมทบกองทุนประกันสังคม	เพื่อส่งเป็นเงินสมทบทุนประกันสังคมในอัตราร้อยละ ๕	ค่าตอบแทนของพนักงานจ้าง	๒๕๐,๐๐๐.๐๐	๒๕๐,๐๐๐.๐๐	๒๕๐,๐๐๐.๐๐	๒๕๐,๐๐๐.๐๐	๒๕๐,๐๐๐.๐๐	พนักงานของเทศบาลตำบลเกาะยาว	พนักงานมีหลักประกันสังคม	ทุกกอง/ฝ่าย
๒	เงินช่วยเหลืองบประมาณรายจ่ายเฉพาะการประปา	เพื่อจ่ายเป็นเงินช่วยเหลือกิจการประปา	กิจการประปาของเทศบาล	๑,๖๐๐,๐๐๐.๐๐	๑,๖๐๐,๐๐๐.๐๐	๑,๙๐๐,๐๐๐.๐๐	๑,๙๐๐,๐๐๐.๐๐	๑,๙๐๐,๐๐๐.๐๐	ดำเนินการจำนวน ๑ ครั้ง	การบริหารงานกิจการประปาเทศบาลมีประสิทธิภาพ	กองประปา
๓	เงินสมทบกองทุนสปสข.	เพื่อจ่ายเป็นเงินสมทบหลักประกันสุขภาพในระดับท้องถิ่น	ประชาชนในเขตเทศบาล	๑๐๐,๐๐๐.๐๐	๑๐๐,๐๐๐.๐๐	๑๐๐,๐๐๐.๐๐	๑๐๐,๐๐๐.๐๐	๑๐๐,๐๐๐.๐๐	ดำเนินการอย่างน้อยจำนวน ๑ ครั้ง	ประชาชนมีสุขภาพที่ดี	กองสาธารณสุขฯ

ที่	โครงการ	วัตถุประสงค์	เป้าหมาย	งบประมาณ					ตัวชี้วัด (KPI)	ผลที่คาดว่าจะได้รับ	หน่วยงานที่ รับผิดชอบหลัก
				๒๕๖๑ (บาท)	๒๕๖๒ (บาท)	๒๕๖๓ (บาท)	๒๕๖๔ (บาท)	๒๕๖๕ (บาท)			
๔	เงินบำรุงสันนิบาตเทศบาลแห่งประเทศไทย	เพื่อจ่ายเป็นค่าบำรุงสันนิบาตเทศบาลแห่งประเทศไทย	สันนิบาตเทศบาลแห่งประเทศไทย	๔๐,๐๐๐.๐๐	๔๐,๐๐๐.๐๐	๔๐,๐๐๐.๐๐	๔๐,๐๐๐.๐๐	๔๐,๐๐๐.๐๐	ดำเนินการจำนวน ๑ ครั้ง	การบริหารงานของสันนิบาตเทศบาลแห่งประเทศไทยมีประสิทธิภาพขึ้น	สำนักปลัดฯ
๕	เงินช่วยเหลือพิเศษ	เพื่อจ่ายเป็นเงินช่วยเหลือค่าทำศพของพนักงานเทศบาล	พนักงานเทศบาล	๒๐,๐๐๐.๐๐	๒๐,๐๐๐.๐๐	๒๐,๐๐๐.๐๐	๒๐,๐๐๐.๐๐	๒๐,๐๐๐.๐๐	ดำเนินการจำนวน ๑ ครั้ง	พนักงานเทศบาลมีหลักประกันการช่วยเหลือ	ทุกกอง/ฝ่าย
๖	เงินสมทบกองทุนบำเหน็จบำนาญข้าราชการส่วนท้องถิ่น (กบท.)	เพื่อจ่ายเป็นเงินสมทบกองทุนบำเหน็จบำนาญข้าราชการส่วนท้องถิ่น	กองทุนบำเหน็จบำนาญข้าราชการส่วนท้องถิ่น	๔๐๐,๐๐๐.๐๐	๔๐๐,๐๐๐.๐๐	๔๐๐,๐๐๐.๐๐	๔๐๐,๐๐๐.๐๐	๔๐๐,๐๐๐.๐๐	ดำเนินการจำนวน ๑ ครั้ง	ข้าราชการสามารถได้รับเงินบำเหน็จบำนาญหลังจากการเกษียณราชการ	ทุกกอง/ฝ่าย
รวม	๖ โครงการ	-	-	๒,๔๑๐,๐๐๐.๐๐	๒,๔๑๐,๐๐๐.๐๐	๒,๗๑๐,๐๐๐.๐๐	๒,๗๑๐,๐๐๐.๐๐	๒,๗๑๐,๐๐๐.๐๐	-	-	-

ก. ยุทธศาสตร์จังหวัดที่ ๔ ยกระดับคุณภาพชีวิตที่ดี สร้างสังคมมั่นคงน่าอยู่

ข. ยุทธศาสตร์การพัฒนาขององค์กรปกครองส่วนท้องถิ่นในเขตจังหวัดพังงา ยุทธศาสตร์ที่ ๒ การพัฒนาคนสู่สังคมแห่งการเรียนรู้ตลอดชีวิตอย่างยั่งยืน

๖. ยุทธศาสตร์ การพัฒนาด้านการเมือง และบุคลากรให้มีการบริหารจัดการที่ดี (๕.๑ แนวทางการพัฒนาบุคลากรและการจัดหาอุปกรณ์ และสถานที่ในการปฏิบัติงาน)

๖.๗ แผนงานพาณิชย์ งานกิจการประปา

ที่	โครงการ	วัตถุประสงค์	เป้าหมาย	งบประมาณ					ตัวชี้วัด (KPI)	ผลที่คาดว่าจะได้รับ	หน่วยงานที่รับผิดชอบหลัก
				๒๕๖๑ (บาท)	๒๕๖๒ (บาท)	๒๕๖๓ (บาท)	๒๕๖๔ (บาท)	๒๕๖๕ (บาท)			
๑	ค่าตอบแทนผู้ปฏิบัติราชการอันเป็นประโยชน์แก่องค์กรปกครองส่วนท้องถิ่น	เพื่อเป็นค่าตอบแทนผู้ปฏิบัติราชการอันเป็นประโยชน์แก่เทศบาล	การจัดค่าตอบแทนผู้ปฏิบัติราชการอันเป็นประโยชน์แก่เทศบาล	๒๐๐,๐๐๐.๐๐	๒๐๐,๐๐๐.๐๐	๗๐,๐๐๐.๐๐	๘๐,๐๐๐.๐๐	๙๐,๐๐๐.๐๐	ดำเนินการจำนวน ๑ ครั้ง	การบริหารงานเทศบาล มีประสิทธิภาพยิ่งขึ้น	กองการประปา
๒	โครงการจัดซื้อวัสดุอุปกรณ์ในการปฏิบัติงาน	เพื่อให้การปฏิบัติงานเป็นไปด้วยความรวดเร็วและมีประสิทธิภาพ	เพื่อเป็นค่าใช้จ่ายในการจัดซื้อวัสดุและอุปกรณ์ต่างๆในการปฏิบัติงาน	๔๐๐,๐๐๐.๐๐	๔๐๐,๐๐๐.๐๐	๔๐๐,๐๐๐.๐๐	๔๐๐,๐๐๐.๐๐	๔๐๐,๐๐๐.๐๐	จัดซื้อวัสดุอุปกรณ์ต่างๆในการปฏิบัติงาน	การมีความพร้อมในการปฏิบัติงานต่างๆ	กองการประปา
รวม	๒ โครงการ	-	-	๖๐๐,๐๐๐.๐๐	๖๐๐,๐๐๐.๐๐	๘๗๐,๐๐๐.๐๐	๘๘๐,๐๐๐.๐๐	๘๙๐,๐๐๐.๐๐	-	-	-

ก. ยุทธศาสตร์จังหวัดที่ ๔ ยกระดับคุณภาพชีวิตที่ดี สร้างสังคมมั่นคงน่าอยู่

ข. ยุทธศาสตร์การพัฒนาขององค์กรปกครองส่วนท้องถิ่นในเขตจังหวัดพังงา ยุทธศาสตร์ที่ ๒ การพัฒนาคนสู่สังคมแห่งการเรียนรู้ตลอดชีวิตอย่างยั่งยืน

๖. ยุทธศาสตร์ การพัฒนาด้านการเมืองการบริหารให้มีประสิทธิภาพ (๖.๒ปรับปรุงและพัฒนารายได้เทศบาล)

๖.๘ แผนงานบริหารงานทั่วไป งานบริหารงานคลัง

ที่	โครงการ	วัตถุประสงค์	เป้าหมาย	งบประมาณ					ตัวชี้วัด (KPI)	ผลที่คาดว่าจะได้รับ	หน่วยงานที่ รับผิดชอบ หลัก
				๒๕๖๑ (บาท)	๒๕๖๒ (บาท)	๒๕๖๓ (บาท)	๒๕๖๔ (บาท)	๒๕๖๕ (บาท)			
๑	จัดทำแผนปฏิบัติการ ชำระภาษีและ ค่าธรรมเนียม ท้องถิ่นและอื่นๆ หรือการเพิ่ม ประสิทธิภาพการ จัดเก็บรายได้หรือ การจัดทำวารสาร ต่างๆ	เพื่อความรู้ ความ เข้าใจในการชำระ ภาษี ค่าธรรมเนียมและ เพื่อหารายได้มา จ่ายในกิจการของ เทศบาล	การจัดประชาสัมพันธ์ โดยใช้สื่อต่างๆ งาน กองคลังของเทศบาล	๑๐,๐๐๐.๐๐	๑๐,๐๐๐.๐๐	๑๐,๐๐๐.๐๐	๑๐,๐๐๐.๐๐	๑๐,๐๐๐.๐๐	ดำเนินการจำนวน ๑ ครั้ง	ประชาชนได้รับความรู้ ความเข้าใจขั้นตอน ชำระภาษีมากยิ่งขึ้นและ เทศบาลมีรายได้จาก การจัดเก็บมากขึ้น	กองคลัง
รวม	๑ โครงการ	-	-	๑๐,๐๐๐.๐๐	๑๐,๐๐๐.๐๐	๑๐,๐๐๐.๐๐	๑๐,๐๐๐.๐๐	๑๐,๐๐๐.๐๐	-	-	-

ก. ยุทธศาสตร์จังหวัดที่ ๔ ยกระดับคุณภาพชีวิตที่ดี สร้างสังคมมั่นคงน่าอยู่

ข. ยุทธศาสตร์การพัฒนาขององค์กรปกครองส่วนท้องถิ่นในเขตจังหวัดพังงา ยุทธศาสตร์ที่ ๒ การพัฒนาคนสู่สังคมแห่งการเรียนรู้ตลอดชีวิตอย่างยั่งยืน

๖. ยุทธศาสตร์ การพัฒนาด้านการเมืองการบริหารให้มีประสิทธิภาพ(๖.๓ส่งเสริมให้ประชาชนเข้ามามีส่วนร่วมกับเทศบาล)

๖.๙ แผนงานบริหารงานทั่วไป

ที่	โครงการ	วัตถุประสงค์	เป้าหมาย	งบประมาณ					ตัวชี้วัด (KPI)	ผลที่คาดว่าจะได้รับ	หน่วยงานที่ รับผิดชอบหลัก
				๒๕๖๑ (บาท)	๒๕๖๒ (บาท)	๒๕๖๓ (บาท)	๒๕๖๔ (บาท)	๒๕๖๕ (บาท)			
๑	โครงการปกป้องสถาบันของชาติ	เพื่อให้ประชาชนมีส่วนร่วมปกป้องสถาบันสำคัญของชาติ	เทศบาลและประชาชน พร้อมทั้งหน่วยงานต่างๆ	๑๐๐,๐๐๐.๐๐	๑๐๐,๐๐๐.๐๐	๕๐,๐๐๐.๐๐	๕๐,๐๐๐.๐๐	๕๐,๐๐๐.๐๐	บุคลากรเทศบาลและประชาชนจำนวน ๑๐๐คน	ประชาชนตระหนักถึงความสำคัญในการปกป้องสถาบันของชาติ	สำนักปลัดฯ
๒	การจัดการเลือกตั้งผู้บริหารท้องถิ่นหรือสมาชิกสภาท้องถิ่น	เพื่อจัดการเลือกตั้งนายกฯหรือสมาชิกสภาเทศบาล	ผู้มีสิทธิเลือกตั้งในเขตเทศบาลตำบลเกาะยาว	-	๑๘๐,๐๐๐.๐๐	๒๕๐,๐๐๐.๐๐	๒๐๐,๐๐๐.๐๐	๒๐๐,๐๐๐.๐๐	การจัดการเลือกตั้งสมาชิกสภาและผู้บริหาร	ประชาชนได้มีส่วนร่วมในการเลือกตั้งตามหลักประชาธิปไตย	สำนักปลัดฯ
๓	วันท้องถิ่นไทย	เพื่อร่วมกิจกรรมวันท้องถิ่นไทย	คณะผู้บริหาร สมาชิกสภา พนักงานเทศบาล	๓๐,๐๐๐.๐๐	๓๐,๐๐๐.๐๐	๓๐,๐๐๐.๐๐	๓๐,๐๐๐.๐๐	๓๐,๐๐๐.๐๐	จำนวนการ ๑ ครั้ง	คณะผู้บริหาร สมาชิกสภา พนักงานเทศบาล ได้ร่วมกิจกรรมวันท้องถิ่นไทย	สำนักปลัดฯ
๔	โครงการจัดกิจกรรมอันเป็นการพิทักษ์รักษาไว้ซึ่งชาติ ศาสนา พระมหากษัตริย์	เพื่อจัดกิจกรรมอันเป็นการพิทักษ์รักษาไว้ซึ่งชาติ ศาสนา พระมหากษัตริย์	เทศบาลและประชาชน พร้อมทั้งหน่วยงานต่างๆ	-	-	๒๐,๐๐๐.๐๐	๒๐,๐๐๐.๐๐	๒๐,๐๐๐.๐๐	บุคลากรเทศบาลและประชาชนจำนวน ๑๐๐คน เข้าร่วมกิจกรรม	ประชาชนตระหนักถึงความสำคัญในการปกป้องสถาบันของชาติ	สำนักปลัดฯ

ที่	โครงการ	วัตถุประสงค์	เป้าหมาย	งบประมาณ					ตัวชี้วัด (KPI)	ผลที่คาดว่าจะได้รับ	หน่วยงานที่ รับผิดชอบ หลัก
				๒๕๖๑ (บาท)	๒๕๖๒ (บาท)	๒๕๖๓ (บาท)	๒๕๖๔ (บาท)	๒๕๖๕ (บาท)			
๕	การจัดงานและ กิจกรรมตามวัน สำคัญและรัฐพิธี ต่างๆ	เพื่อจัดกิจกรรมรัฐ พิธีต่างๆ	คณะผู้บริหาร สมาชิกสภา พนักงานเทศบาล และประชาชนใน ชุมชนเกาะยวน้อย	๕๐,๐๐๐.๐๐	๕๐,๐๐๐.๐๐	๕๐,๐๐๐.๐๐	๕๐,๐๐๐.๐๐	๕๐,๐๐๐.๐๐	ผู้บริหาร สมาชิก สภา พนักงาน และประชาชน เข้าร่วมกิจกรรม ไม่น้อยกว่า ๑๕๐ คน	ของประชุมชนในชุมชน ได้การแสดงถึงความ จงรักภักดีและได้ปฏิบัติ กิจกรรมในวันสำคัญ ต่างๆ	สำนักปลัดฯ
๖	โครงการสร้าง ความปรองดอง และสมานฉันท์ของ คนในชุมชน	เพื่อจัดกิจกรรม การรับฟังการ แสดงความคิดเห็นของ คนในชุมชน	เทศบาลและ ประชาชน พร้อมทั้ง หน่วยงานต่างๆ	-	-	๒๐,๐๐๐.๐๐	๒๐,๐๐๐.๐๐	๒๐,๐๐๐.๐๐	การจัดกิจกรรม การรับฟังการ แสดงความคิด ของคนในชุมชน ประชาชนเข้าร่วม ไม่น้อยกว่า ๕๐ คน	ชุมชนได้มีการ แสดงออกและการมี ความรักความสามัคคี	สำนักปลัดฯ
๗	โครงการท้องถิ่น ไทย ร่มใจภักดี รักษ์พื้นที่สีเขียว (เสนอโดยชุมชน เทศบาลสัมพันธ์)	เพื่อเพิ่มพื้นที่สี เขียว โดยการ ปลูกต้นไม้ แก้ไข ปัญหาภาวะโลกร ร้อน ร่วมถวายเป็น ราชสักการะใน วโรกาส พระบาทสมเด็จพระ พระเจ้าอยู่หัวฯ	สนับสนุน ๑ ครั้ง	๕๐,๐๐๐.๐๐	๕๐,๐๐๐.๐๐	๕๐,๐๐๐.๐๐	๕๐,๐๐๐.๐๐	๕๐,๐๐๐.๐๐	จัดกิจกรรมการ ปลูกป่าในวัน สำคัญต่างๆ ประชาชนเข้าร่วม ไม่น้อยกว่า ๓๐ คน	พื้นที่สีเขียวเพิ่มขึ้น ช่วยลดปัญหาภาวะโลกร ร้อนได้ดีขึ้น	กองสาธารณสุข
รวม	๗ โครงการ	-	-	๑๘๒,๕๖๑.๐๐	๓๖๒,๕๖๒.๐๐	๔๐๒,๕๖๓.๐๐	๓๕๒,๕๖๔.๐๐	๓๕๒,๕๖๕.๐๐	-	-	-

ก. ยุทธศาสตร์จังหวัดที่ ๔ ยกระดับคุณภาพชีวิตที่ดี สร้างสังคมมั่นคงน่าอยู่

ข. ยุทธศาสตร์การพัฒนาขององค์กรปกครองส่วนท้องถิ่นในเขตจังหวัดพังงา ยุทธศาสตร์ที่ ๒ การพัฒนาคนสู่สังคมแห่งการเรียนรู้ตลอดชีวิตอย่างยั่งยืน

๗. ยุทธศาสตร์ การพัฒนาด้านการเมืองการบริหารให้มีประสิทธิภาพ (๖.๓ส่งเสริมให้ประชาชนเข้ามามีส่วนร่วมกับเทศบาล)

๗.๑ แผนงานสร้างความเข้มแข็งของชุมชน

ที่	โครงการ	วัตถุประสงค์	เป้าหมาย	งบประมาณ					ตัวชี้วัด (KPI)	ผลที่คาดว่าจะได้รับ	หน่วยงานที่ รับผิดชอบ หลัก
				๒๕๖๑ (บาท)	๒๕๖๒ (บาท)	๒๕๖๓ (บาท)	๒๕๖๔ (บาท)	๒๕๖๕ (บาท)			
๑	จัดกิจกรรมวันเทศบาล	เพื่อส่งเสริมการมีส่วนร่วมของประชาชนกับหน่วยงาน	ประชาชนหน่วยงานต่างๆในอำเภอและเทศบาล	๕๐,๐๐๐.๐๐	๕๐,๐๐๐.๐๐	๓๐,๐๐๐.๐๐	๓๐,๐๐๐.๐๐	๓๐,๐๐๐.๐๐	จัดกิจกรรมจำนวน ๑ ครั้ง มีประชาชนเข้าร่วม ไม่ต่ำกว่า ๑๐๐ คน	ประชาชนได้มีส่วนร่วมในการบริหารงานกับเทศบาลมากขึ้น	สำนักปลัดฯ
๒	โครงการจัดเวทีประชาคมท้องถิ่น	เพื่อให้ประชาชนมีส่วนร่วมเสนอปัญหา และความต้องการนโยบายสาธารณะ	ประชาชนหน่วยงานต่างๆในอำเภอและเทศบาล	๑๐,๐๐๐.๐๐	๑๐,๐๐๐.๐๐	๑๐,๐๐๐.๐๐	๑๐,๐๐๐.๐๐	๑๐,๐๐๐.๐๐	การจัดเวทีประชาคมท้องถิ่น ประชาชนเข้าร่วมไม่ต่ำกว่า ๕๐ คน	ประชาชนได้มีส่วนร่วมในการเสนอปัญหา ความต้องการของชุมชน	สำนักปลัดฯ
รวม	๒ โครงการ	-	-	๖๐,๐๐๐.๐๐	๖๐,๐๐๐.๐๐	๔๐,๐๐๐.๐๐	๔๐,๐๐๐.๐๐	๔๐,๐๐๐.๐๐	-	-	-

รายละเอียดโครงการพัฒนา
แผนพัฒนาท้องถิ่น (๒๕๖๑ - ๒๕๖๕)
เทศบาลตำบลเกาะยาว

ก. ยุทธศาสตร์จังหวัดที่ ๔ ยกกระดับคุณภาพชีวิตที่ดี สร้างสังคมมั่นคงน่าอยู่

ข. ยุทธศาสตร์การพัฒนาขององค์กรปกครองส่วนท้องถิ่นในเขตจังหวัดพังงา ยุทธศาสตร์ที่ ๑ การสร้างความเป็นธรรมในสังคม

๘. ยุทธศาสตร์การพัฒนาคุณภาพชีวิตและสังคม (๒.๑ การจัดสวัสดิการในชุมชน)

๘.๑ แผนงานสาธารณสุข

ที่	โครงการ	วัตถุประสงค์	เป้าหมาย	งบประมาณ					ตัวชี้วัด (KPI)	ผลที่คาดว่าจะได้รับ	หน่วยงานที่ รับผิดชอบหลัก
				๒๕๖๑ (บาท)	๒๕๖๒ (บาท)	๒๕๖๓ (บาท)	๒๕๖๔ (บาท)	๒๕๖๕ (บาท)			
๑	อุดหนุนโครงการพัฒนา งานสาธารณสุขมูลฐานใน เขตเทศบาล	อุดหนุนโครงการ พัฒนางานสาธารณสุข มูลฐานในเขตเทศบาล	กลุ่ม อสม.ในชุมชน เทศบาล	๒๐,๐๐๐.๐๐	๒๐,๐๐๐.๐๐	๑๕,๐๐๐.๐๐	๑๕,๐๐๐.๐๐	๑๕,๐๐๐.๐๐	อสม. จำนวน ๒๐ คน จัดกิจกรรม ๑ ครั้ง	กลุ่ม อสม. มีการ บริหารจัดการที่ดีขึ้น	สาธารณสุขฯ
๒	เงินอุดหนุนสำหรับการ ดำเนินงานตามแนวทาง โครงการพระราชดำริด้าน สาธารณสุข	เพื่ออุดหนุนสำหรับ การดำเนินงานตาม แนวทางโครงการ พระราชดำริด้าน สาธารณสุข	ประชาชนในชุมชน	-	๔๐,๐๐๐.๐๐	๔๐,๐๐๐.๐๐	๔๐,๐๐๐.๐๐	๔๐,๐๐๐.๐๐	การดำเนินการอย่าง น้อย ๑ ครั้ง	ประชาชนมีคุณภาพ ชีวิตที่ดีขึ้น	สาธารณสุขฯ
๓	เงินอุดหนุนสำหรับ ขับเคลื่อนโครงการสัตว์ ปลอดโรค คนปลอดภัย จากโรคพิษสุนัขบ้า ตาม พระปณิธานศาสตราจารย์ ดร. สมเด็จพระเจ้าลูกเธอ เจ้าฟ้ากรมวิไลลักษณ์ อัครราชกุมารี	เพื่ออุดหนุนสำหรับ ขับเคลื่อนโครงการ สัตว์ ปลอดโรค คน ปลอดภัย จากโรคพิษ สุนัขบ้า ตามพระ ปณิธานศาสตราจารย์ ดร. สมเด็จพระเจ้าลูก เธอเจ้าฟ้ากรมวิไล ลักษณ์อัครราชกุมารี	สัตว์และประชาชน ในชุมชน	-	๔,๕๐๐.๐๐	๔,๕๐๐.๐๐	๔,๕๐๐.๐๐	๔,๕๐๐.๐๐	การดำเนินการอย่าง น้อย ๑ ครั้ง	สัตว์ ปลอดโรค คน ปลอดภัย จากโรคพิษ สุนัขบ้า	สาธารณสุขฯ
รวม	๓ โครงการ	-	-	๒๐,๐๐๐.๐๐	๖๔,๕๐๐.๐๐	๕๙,๕๐๐.๐๐	๕๙,๕๐๐.๐๐	๕๙,๕๐๐.๐๐	-	-	-

ก. ยุทธศาสตร์จังหวัดที่ ๔ ยกระดับคุณภาพชีวิตที่ดี สร้างสังคมมั่นคงน่าอยู่

ข. ยุทธศาสตร์การพัฒนาขององค์กรปกครองส่วนท้องถิ่นในเขตจังหวัดพังงา ยุทธศาสตร์ที่ ๑ การสร้างความเป็นธรรมในสังคม

๘. ยุทธศาสตร์การพัฒนาคุณภาพชีวิตและสังคม (๒.๑ การจัดสวัสดิการในชุมชน)

๘.๒ แผนงานบริหารงานทั่วไป

ที่	โครงการ	วัตถุประสงค์	เป้าหมาย	งบประมาณ					ตัวชี้วัด (KPI)	ผลที่คาดว่าจะได้รับ	หน่วยงานที่รับผิดชอบหลัก
				๒๕๖๑ (บาท)	๒๕๖๒ (บาท)	๒๕๖๓ (บาท)	๒๕๖๔ (บาท)	๒๕๖๕ (บาท)			
๑	เงินอุดหนุนศูนย์ช่วยเหลือประชาชน	เพื่ออุดหนุนศูนย์ช่วยเหลือประชาชน	ศูนย์ช่วยเหลือประชาชน	-	๓๕,๐๐๐.๐๐	๓๕,๐๐๐.๐๐	๓๕,๐๐๐.๐๐	๓๕,๐๐๐.๐๐	ความพึงพอใจร้อยละ ๙๐ ของประชาชนในเขตเทศบาล	มีศูนย์ช่วยเหลือประชาชน	สำนักปลัดฯ
๒	เงินอุดหนุนสภาเด็กและเยาวชน	เพื่ออุดหนุนสภาเด็กและเยาวชน	เด็กและเยาวชน	๒๐,๐๐๐.๐๐	๒๐,๐๐๐.๐๐	๒๐,๐๐๐.๐๐	๒๐,๐๐๐.๐๐	๒๐,๐๐๐.๐๐	การจัดกิจกรรมเด็กและเยาวชนจำนวน ๑ ครั้ง	เด็กและเยาวชนมีการพัฒนา	สำนักปลัดฯ
๓	เงินอุดหนุนศูนย์ป้องกันยาเสพติดจังหวัดพังงา	เพื่ออุดหนุนศูนย์ป้องกันยาเสพติดจังหวัดพังงา	๕๐,๐๐๐.๐๐	๕๐,๐๐๐.๐๐	๕๐,๐๐๐.๐๐	๕๐,๐๐๐.๐๐	๕๐,๐๐๐.๐๐	๕๐,๐๐๐.๐๐	ให้การอุดหนุนจำนวน ๑ ครั้ง	การป้องกันยาเสพติด	สำนักปลัดฯ
รวม	๓ โครงการ	-	-	-	๑๐๕,๐๐๐.๐๐	๑๐๕,๐๐๐.๐๐	๑๐๕,๐๐๐.๐๐	๑๐๕,๐๐๐.๐๐	-	-	-

ก. ยุทธศาสตร์จังหวัดที่ ๔ ยกระดับคุณภาพชีวิตที่ดี สร้างสังคมมั่นคงน่าอยู่

ข. ยุทธศาสตร์การพัฒนาขององค์กรปกครองส่วนท้องถิ่นในเขตจังหวัดพังงา ยุทธศาสตร์ที่ ๒ การพัฒนาคนสู่สังคมแห่งการเรียนรู้ตลอดชีวิตอย่างยั่งยืน

๔. ยุทธศาสตร์การพัฒนาด้านการศึกษา ศาสนา ศิลปวัฒนธรรมและนันทนาการ(๔.๑ พัฒนาและยกระดับมาตรฐานคุณภาพการศึกษา)

๔.๑ แผนงานการศึกษา

ที่	โครงการ	วัตถุประสงค์	เป้าหมาย	งบประมาณ					ตัวชี้วัด (KPI)	ผลที่คาดว่าจะได้รับ	หน่วยงานที่ รับผิดชอบหลัก
				๒๕๖๑ (บาท)	๒๕๖๒ (บาท)	๒๕๖๓ (บาท)	๒๕๖๔ (บาท)	๒๕๖๕ (บาท)			
๑	อุดหนุนอาหารกลางวัน โรงเรียนเกาะยาว	เพื่ออุดหนุนอาหาร กลางวันโรงเรียนเกาะ ยาว	เด็กนักเรียน โรงเรียนเกาะยาว	๗๐๐,๐๐๐.๐๐	๗๐๐,๐๐๐.๐๐	๙๐๐,๐๐๐.๐๐	๙๐๐,๐๐๐.๐๐	๙๐๐,๐๐๐.๐๐	เด็กนักเรียนได้รับ ประทานอาหาร กลางวัน ๑๐๐%	นักเรียนทุกคนได้ รับประทานอาหาร กลางวัน	สำนักปลัดฯ
รวม	๑ โครงการ	-	-	๗๐๐,๐๐๐.๐๐	๗๐๐,๐๐๐.๐๐	๙๐๐,๐๐๐.๐๐	๙๐๐,๐๐๐.๐๐	๙๐๐,๐๐๐.๐๐	-	-	-

ก. ยุทธศาสตร์จังหวัดที่ ๔ ยกระดับคุณภาพชีวิตที่ดี สร้างสังคมมั่นคงน่าอยู่

ข. ยุทธศาสตร์การพัฒนาขององค์กรปกครองส่วนท้องถิ่นในเขตจังหวัดพังงา ยุทธศาสตร์ที่ ๑ การสร้างความเป็นธรรมในสังคม

๘. ยุทธศาสตร์การพัฒนาคุณภาพชีวิตและสังคม (๒.๑ การจัดสวัสดิการในชุมชน)

๘.๒ แผนงานงบกลาง

ที่	โครงการ	วัตถุประสงค์	เป้าหมาย	งบประมาณ					ตัวชี้วัด (KPI)	ผลที่คาดว่าจะได้รับ	หน่วยงานที่ รับผิดชอบ หลัก
				๒๕๖๑ (บาท)	๒๕๖๒ (บาท)	๒๕๖๓ (บาท)	๒๕๖๔ (บาท)	๒๕๖๕ (บาท)			
๑	เงินสทบกองทุน สวัสดิการชุมชนเทศบาล สัมพันธ์	เพื่อจ่ายเป็นเงินสทบ กองทุนสวัสดิการ ชุมชนเทศบาลสัมพันธ์	ประชาชนในเขต เทศบาลได้รับ สวัสดิการที่ดี	๑๐๐,๐๐๐.๐๐	๑๐๐,๐๐๐.๐๐	๑๐๐,๐๐๐.๐๐	๑๐๐,๐๐๐.๐๐	๑๐๐,๐๐๐.๐๐	ให้การอุดหนุน จำนวน ๑ ครั้ง	ประชาชนในเขต เทศบาลมีสวัสดิการที่ดี ขึ้น	สำนักปลัดฯ
รวม	๑ โครงการ	-	-	๑๐๐,๐๐๐.๐๐	๑๐๐,๐๐๐.๐๐	๑๐๐,๐๐๐.๐๐	๑๐๐,๐๐๐.๐๐	๑๐๐,๐๐๐.๐๐	-	-	-

บัญชีครุภัณฑ์
แผนพัฒนาท้องถิ่น (พ.ศ. ๒๕๖๑ - ๒๕๖๕)
เทศบาลตำบลเกาะยาว

แบบ ผ. ๐๓

ที่	แผนงาน	หมวด	ประเภท	วัตถุประสงค์	เป้าหมาย (ผลผลิตของครุภัณฑ์)	งบประมาณ					หน่วยงาน รับผิดชอบหลัก
						๒๕๖๑ (บาท)	๒๕๖๒ (บาท)	๒๕๖๓ (บาท)	๒๕๖๔ (บาท)	๒๕๖๕ (บาท)	
๑	บริหารงานทั่วไป	ค่าครุภัณฑ์	ครุภัณฑ์สำนักงาน	เพื่อจัดซื้อครุภัณฑ์สำนักงาน	ครุภัณฑ์สำนักงาน ที่จำเป็นต้องใช้	๑๐๐,๐๐๐	๑๐๐,๐๐๐	๑๐๐,๐๐๐	๑๐๐,๐๐๐	๑๐๐,๐๐๐	
๒	บริหารงานทั่วไป	ค่าครุภัณฑ์	ครุภัณฑ์งานบ้าน งานครัว	เพื่อจัดซื้อครุภัณฑ์ งานบ้านงานครัว	ครุภัณฑ์งานบ้านงาน ครัว จำเป็นต้องใช้	๕๐,๐๐๐	๕๐,๐๐๐	๕๐,๐๐๐	๕๐,๐๐๐	๕๐,๐๐๐	
๓	บริหารงานทั่วไป	ค่าครุภัณฑ์	ครุภัณฑ์โฆษณา และเผยแพร่	เพื่อจัดซื้อครุภัณฑ์ โฆษณาและเผยแพร่	ครุภัณฑ์โฆษณาและ เผยแพร่ จำเป็นต้องใช้	๕๐,๐๐๐	๕๐,๐๐๐	๕๐,๐๐๐	๕๐,๐๐๐	๕๐,๐๐๐	
๔	บริหารงานทั่วไป	ค่าครุภัณฑ์	ครุภัณฑ์คอมพิวเตอร์	เพื่อจัดซื้อครุภัณฑ์ คอมพิวเตอร์	ครุภัณฑ์คอมพิวเตอร์ จำเป็นต้องใช้	๒๐๐,๐๐๐	๒๐๐,๐๐๐	๒๐๐,๐๐๐	๒๐๐,๐๐๐	๒๐๐,๐๐๐	
๕	บริหารงานทั่วไป	ค่าครุภัณฑ์	ครุภัณฑ์ไฟฟ้า และวิทยุ	เพื่อจัดซื้อครุภัณฑ์ ไฟฟ้าและวิทยุ	ครุภัณฑ์ไฟฟ้าและ วิทยุจำเป็นต้องใช้	๑๐๐,๐๐๐	๑๐๐,๐๐๐	๑๐๐,๐๐๐	๑๐๐,๐๐๐	๑๐๐,๐๐๐	

ที่	แผนงาน	หมวด	ประเภท	วัตถุประสงค์	เป้าหมาย (ผลผลิตของครุภัณฑ์)	งบประมาณ					หน่วยงาน รับผิดชอบหลัก
						๒๕๖๑ (บาท)	๒๕๖๒ (บาท)	๒๕๖๓ (บาท)	๒๕๖๔ (บาท)	๒๕๖๕ (บาท)	
๖	บริหารงานทั่วไป	ค่าครุภัณฑ์	ครุภัณฑ์ยานหนะและขนส่ง	เพื่อจัดซื้อครุภัณฑ์ยานหนะและขนส่ง	ครุภัณฑ์ยานหนะและขนส่งจำเป็นต้องใช้	๑๕๐,๐๐๐	๑๕๐,๐๐๐	๑๕๐,๐๐๐	๑๕๐,๐๐๐	๑๕๐,๐๐๐	
๗	บริหารงานทั่วไป	ค่าครุภัณฑ์	ครุภัณฑ์อื่นๆ	เพื่อจัดซื้อครุภัณฑ์อื่นๆที่ไม่เข้าประเภทครุภัณฑ์ที่กำหนด	ครุภัณฑ์อื่นๆ ที่จำเป็นต้องใช้	๑๕๐,๐๐๐	๑๕๐,๐๐๐	๑๕๐,๐๐๐	๑๕๐,๐๐๐	๑๕๐,๐๐๐	
๘	รักษาความสงบภายใน	ค่าครุภัณฑ์	ครุภัณฑ์ยานหนะและขนส่ง	เพื่อจัดซื้อครุภัณฑ์ยานหนะและขนส่ง	ครุภัณฑ์ยานหนะและขนส่งจำเป็นต้องใช้	๑๕๐,๐๐๐	๑๕๐,๐๐๐	๑๕๐,๐๐๐	๑๕๐,๐๐๐	๑๕๐,๐๐๐	
๙	รักษาความสงบภายใน	ค่าครุภัณฑ์	ครุภัณฑ์อื่นๆ	เพื่อจัดซื้อครุภัณฑ์อื่นๆที่ไม่เข้าประเภทครุภัณฑ์ที่กำหนด	ครุภัณฑ์อื่นๆ ที่จำเป็นต้องใช้	๑๕๐,๐๐๐	๑๕๐,๐๐๐	๑๕๐,๐๐๐	๑๕๐,๐๐๐	๑๕๐,๐๐๐	
๑๐	การศึกษา	ค่าครุภัณฑ์	ครุภัณฑ์สำนักงาน	เพื่อจัดซื้อครุภัณฑ์สำนักงาน	ครุภัณฑ์สำนักงาน ที่จำเป็นต้องใช้	๑๐๐,๐๐๐	๑๐๐,๐๐๐	๑๐๐,๐๐๐	๑๐๐,๐๐๐	๑๐๐,๐๐๐	
๑๑	การศึกษา	ค่าครุภัณฑ์	ครุภัณฑ์งานบ้านงานครัว	เพื่อจัดซื้อครุภัณฑ์งานบ้านงานครัว	ครุภัณฑ์งานบ้านงานครัว จำเป็นต้องใช้	๑๐๐,๐๐๐	๑๐๐,๐๐๐	๑๐๐,๐๐๐	๑๐๐,๐๐๐	๑๐๐,๐๐๐	

ที่	แผนงาน	หมวด	ประเภท	วัตถุประสงค์	เป้าหมาย (ผลผลิตของครุภัณฑ์)	งบประมาณ					หน่วยงาน รับผิดชอบหลัก
						๒๕๖๑ (บาท)	๒๕๖๒ (บาท)	๒๕๖๓ (บาท)	๒๕๖๔ (บาท)	๒๕๖๕ (บาท)	
๑๒	การศึกษา	ค่าครุภัณฑ์	ครุภัณฑ์โฆษณาและเผยแพร่	เพื่อจัดซื้อครุภัณฑ์โฆษณาและเผยแพร่	ครุภัณฑ์โฆษณาและเผยแพร่ จำเป็นต้องใช้	๕๐,๐๐๐	๕๐,๐๐๐	๕๐,๐๐๐	๕๐,๐๐๐	๕๐,๐๐๐	
๑๓	การศึกษา	ค่าครุภัณฑ์	ครุภัณฑ์คอมพิวเตอร์	เพื่อจัดซื้อครุภัณฑ์คอมพิวเตอร์	ครุภัณฑ์คอมพิวเตอร์ จำเป็นต้องใช้	๑๕๐,๐๐๐	๑๕๐,๐๐๐	๑๕๐,๐๐๐	๑๕๐,๐๐๐	๑๕๐,๐๐๐	
๑๔	การศึกษา	ค่าครุภัณฑ์	ครุภัณฑ์การศึกษา	เพื่อจัดซื้อครุภัณฑ์การศึกษา	ครุภัณฑ์การศึกษา จำเป็นต้องใช้	๑๕๐,๐๐๐	๑๕๐,๐๐๐	๑๕๐,๐๐๐	๑๕๐,๐๐๐	๑๕๐,๐๐๐	
๑๕	การศึกษา	ค่าครุภัณฑ์	ครุภัณฑ์ไฟฟ้าและวิทยุ	เพื่อจัดซื้อครุภัณฑ์ไฟฟ้าและวิทยุ	ครุภัณฑ์ไฟฟ้าและวิทยุ จำเป็นต้องใช้	๑๐๐,๐๐๐	๑๐๐,๐๐๐	๑๐๐,๐๐๐	๑๐๐,๐๐๐	๑๐๐,๐๐๐	
๑๖	การศึกษา	ค่าครุภัณฑ์	ครุภัณฑ์อื่นๆ	เพื่อจัดซื้อครุภัณฑ์อื่นๆที่ไม่เข้าประเภทครุภัณฑ์ที่กำหนด	ครุภัณฑ์อื่นๆ ที่ จำเป็นต้องใช้	๑๕๐,๐๐๐	๑๕๐,๐๐๐	๑๕๐,๐๐๐	๑๕๐,๐๐๐	๑๕๐,๐๐๐	
๑๗	สาธารณสุข	ค่าครุภัณฑ์	ครุภัณฑ์สำนักงาน	เพื่อจัดซื้อครุภัณฑ์สำนักงาน	ครุภัณฑ์สำนักงาน ที่ จำเป็นต้องใช้	๑๐๐,๐๐๐	๑๐๐,๐๐๐	๑๐๐,๐๐๐	๑๐๐,๐๐๐	๑๐๐,๐๐๐	

ที่	แผนงาน	หมวด	ประเภท	วัตถุประสงค์	เป้าหมาย (ผลผลิตของครุภัณฑ์)	งบประมาณ					หน่วยงาน รับผิดชอบหลัก
						๒๕๖๑ (บาท)	๒๕๖๒ (บาท)	๒๕๖๓ (บาท)	๒๕๖๔ (บาท)	๒๕๖๕ (บาท)	
๑๘	สาธารณสุข	ค่าครุภัณฑ์	ครุภัณฑ์งานบ้าน งานครัว	เพื่อจัดซื้อครุภัณฑ์ งานบ้านงานครัว	ครุภัณฑ์งานบ้านงาน ครัว จำเป็นต้องใช้	๑๐๐,๐๐๐	๑๐๐,๐๐๐	๑๐๐,๐๐๐	๑๐๐,๐๐๐	๑๐๐,๐๐๐	
๑๙	สาธารณสุข	ค่าครุภัณฑ์	ครุภัณฑ์โฆษณา และเผยแพร่	เพื่อจัดซื้อครุภัณฑ์ โฆษณาและเผยแพร่	ครุภัณฑ์โฆษณาและ เผยแพร่ จำเป็นต้องใช้	๕๐,๐๐๐	๕๐,๐๐๐	๕๐,๐๐๐	๕๐,๐๐๐	๕๐,๐๐๐	
๒๐	สาธารณสุข	ค่าครุภัณฑ์	ครุภัณฑ์การแพทย์	เพื่อจัดซื้อครุภัณฑ์ การแพทย์	ครุภัณฑ์การแพทย์ จำเป็นต้องใช้	๑๐๐,๐๐๐	๑๐๐,๐๐๐	๑๐๐,๐๐๐	๑๐๐,๐๐๐	๑๐๐,๐๐๐	
๒๑	สาธารณสุข	ค่าครุภัณฑ์	ครุภัณฑ์โรงงาน	เพื่อจัดซื้อครุภัณฑ์ โรงงาน	ครุภัณฑ์โรงงาน จำเป็นต้องใช้	๑๐๐,๐๐๐	๑๐๐,๐๐๐	๑๐๐,๐๐๐	๑๐๐,๐๐๐	๑๐๐,๐๐๐	
๒๒	สาธารณสุข	ค่าครุภัณฑ์	ครุภัณฑ์คอมพิวเตอร์	เพื่อจัดซื้อครุภัณฑ์ คอมพิวเตอร์	ครุภัณฑ์คอมพิวเตอร์ จำเป็นต้องใช้	๑๕๐,๐๐๐	๑๕๐,๐๐๐	๑๕๐,๐๐๐	๑๕๐,๐๐๐	๑๕๐,๐๐๐	
๒๓	สาธารณสุข	ค่าครุภัณฑ์	ครุภัณฑ์ไฟฟ้า และวิทยุ	เพื่อจัดซื้อครุภัณฑ์ ไฟฟ้าและวิทยุ	ครุภัณฑ์ไฟฟ้าและ วิทยุจำเป็นต้องใช้	๑๐๐,๐๐๐	๑๐๐,๐๐๐	๑๐๐,๐๐๐	๑๐๐,๐๐๐	๑๐๐,๐๐๐	
๒๔	สาธารณสุข	ค่าครุภัณฑ์	ครุภัณฑ์การ เกษตร	เพื่อจัดซื้อครุภัณฑ์ การเกษตร	ครุภัณฑ์การเกษตร จำเป็นต้องใช้	๑๐๐,๐๐๐	๑๐๐,๐๐๐	๑๐๐,๐๐๐	๑๐๐,๐๐๐	๑๐๐,๐๐๐	

ที่	แผนงาน	หมวด	ประเภท	วัตถุประสงค์	เป้าหมาย (ผลผลิตของครุภัณฑ์)	งบประมาณ					หน่วยงาน รับผิดชอบหลัก
						๒๕๖๑ (บาท)	๒๕๖๒ (บาท)	๒๕๖๓ (บาท)	๒๕๖๔ (บาท)	๒๕๖๕ (บาท)	
๒๕	สาธารณสุข	ค่าครุภัณฑ์	ครุภัณฑ์อื่นๆ	เพื่อจัดซื้อครุภัณฑ์ อื่นๆที่ไม่เข้าประเภท ครุภัณฑ์ที่กำหนด	ครุภัณฑ์อื่นๆ ที่ จำเป็นต้องใช้	๑๕๐,๐๐๐	๑๕๐,๐๐๐	๑๕๐,๐๐๐	๑๕๐,๐๐๐	๑๕๐,๐๐๐	
๒๖	เคหะและชุมชน	ค่าครุภัณฑ์	ครุภัณฑ์สำนักงาน	เพื่อจัดซื้อครุภัณฑ์ สำนักงาน	ครุภัณฑ์สำนักงาน ที่ จำเป็นต้องใช้	๑๐๐,๐๐๐	๑๐๐,๐๐๐	๑๐๐,๐๐๐	๑๐๐,๐๐๐	๑๐๐,๐๐๐	
๒๗	เคหะและชุมชน	ค่าครุภัณฑ์	ครุภัณฑ์งานบ้าน งานครัว	เพื่อจัดซื้อครุภัณฑ์ งานบ้านงานครัว	ครุภัณฑ์งานบ้านงาน ครัว จำเป็นต้องใช้	๑๐๐,๐๐๐	๑๐๐,๐๐๐	๑๐๐,๐๐๐	๑๐๐,๐๐๐	๑๐๐,๐๐๐	
๒๘	เคหะและชุมชน	ค่าครุภัณฑ์	ครุภัณฑ์ยานหนะ และขนส่ง	เพื่อจัดซื้อครุภัณฑ์ ยานหนะและขนส่ง	ครุภัณฑ์ยานหนะและ ขนส่งจำเป็นต้องใช้	๑๕๐,๐๐๐	๑๕๐,๐๐๐	๑๕๐,๐๐๐	๑๕๐,๐๐๐	๑๕๐,๐๐๐	
๒๙	เคหะและชุมชน	ค่าครุภัณฑ์	ครุภัณฑ์โฆษณา และเผยแพร่	เพื่อจัดซื้อครุภัณฑ์ โฆษณาและเผยแพร่	ครุภัณฑ์โฆษณาและ เผยแพร่ จำเป็นต้องใช้	๕๐,๐๐๐	๕๐,๐๐๐	๕๐,๐๐๐	๕๐,๐๐๐	๕๐,๐๐๐	
๓๐	เคหะและชุมชน	ค่าครุภัณฑ์	ครุภัณฑ์ก่อสร้าง	เพื่อจัดซื้อครุภัณฑ์ ก่อสร้าง	ครุภัณฑ์ก่อสร้าง จำเป็นต้องใช้	๑๐๐,๐๐๐	๑๐๐,๐๐๐	๑๐๐,๐๐๐	๑๐๐,๐๐๐	๑๐๐,๐๐๐	
๓๑	เคหะและชุมชน	ค่าครุภัณฑ์	ครุภัณฑ์การเกษตร	เพื่อจัดซื้อครุภัณฑ์ การเกษตร	ครุภัณฑ์การเกษตร จำเป็นต้องใช้	๑๐๐,๐๐๐	๑๐๐,๐๐๐	๑๐๐,๐๐๐	๑๐๐,๐๐๐	๑๐๐,๐๐๐	

ที่	แผนงาน	หมวด	ประเภท	วัตถุประสงค์	เป้าหมาย (ผลผลิตของครุภัณฑ์)	งบประมาณ					หน่วยงาน รับผิดชอบหลัก
						๒๕๖๑ (บาท)	๒๕๖๒ (บาท)	๒๕๖๓ (บาท)	๒๕๖๔ (บาท)	๒๕๖๕ (บาท)	
๓๒	เคหะและชุมชน	ค่าครุภัณฑ์	ครุภัณฑ์โรงงาน	เพื่อจัดซื้อครุภัณฑ์ โรงงาน	ครุภัณฑ์โรงงาน จำเป็นต้องใช้	๑๐๐,๐๐๐	๑๐๐,๐๐๐	๑๐๐,๐๐๐	๑๐๐,๐๐๐	๑๐๐,๐๐๐	
๓๓	เคหะและชุมชน	ค่าครุภัณฑ์	ครุภัณฑ์คอมพิวเตอร์	เพื่อจัดซื้อครุภัณฑ์ คอมพิวเตอร์	ครุภัณฑ์คอมพิวเตอร์ จำเป็นต้องใช้	๑๕๐,๐๐๐	๑๕๐,๐๐๐	๑๕๐,๐๐๐	๑๕๐,๐๐๐	๑๕๐,๐๐๐	
๓๔	เคหะและชุมชน	ค่าครุภัณฑ์	ครุภัณฑ์ไฟฟ้า และวิทยุ	เพื่อจัดซื้อครุภัณฑ์ ไฟฟ้าและวิทยุ	ครุภัณฑ์ไฟฟ้าและ วิทยุจำเป็นต้องใช้	๑๐๐,๐๐๐	๑๐๐,๐๐๐	๑๐๐,๐๐๐	๑๐๐,๐๐๐	๑๐๐,๐๐๐	
๓๕	เคหะและชุมชน	ค่าครุภัณฑ์	ครุภัณฑ์สำรวจ	เพื่อจัดซื้อครุภัณฑ์ สำรวจ	ครุภัณฑ์สำรวจ จำเป็นต้องใช้	๑๐๐,๐๐๐	๑๐๐,๐๐๐	๑๐๐,๐๐๐	๑๐๐,๐๐๐	๑๐๐,๐๐๐	
๓๖	เคหะและชุมชน	ค่าครุภัณฑ์	ครุภัณฑ์อื่นๆ	เพื่อจัดซื้อครุภัณฑ์ อื่นๆที่ไม่เข้าประเภท ครุภัณฑ์ที่กำหนด	ครุภัณฑ์อื่นๆ ที่ จำเป็นต้องใช้	๑๕๐,๐๐๐	๑๕๐,๐๐๐	๑๕๐,๐๐๐	๑๕๐,๐๐๐	๑๕๐,๐๐๐	
๓๗	การศาสนา วัฒนธรรมและ นันทนาการ	ค่าครุภัณฑ์	ครุภัณฑ์กีฬา	เพื่อจัดซื้อครุภัณฑ์ กีฬา	ครุภัณฑ์กีฬา จำเป็นต้องใช้	๑๐๐,๐๐๐	๑๐๐,๐๐๐	๑๐๐,๐๐๐	๑๐๐,๐๐๐	๑๐๐,๐๐๐	

ที่	แผนงาน	หมวด	ประเภท	วัตถุประสงค์	เป้าหมาย (ผลผลิตของครุภัณฑ์)	งบประมาณ					หน่วยงาน รับผิดชอบหลัก
						๒๕๖๑ (บาท)	๒๕๖๒ (บาท)	๒๕๖๓ (บาท)	๒๕๖๔ (บาท)	๒๕๖๕ (บาท)	
๓๘	การศาสนา วัฒนธรรมและ นันทนาการ	ค่าครุภัณฑ์	ครุภัณฑ์อื่นๆ	เพื่อจัดซื้อครุภัณฑ์ อื่นๆที่ไม่เข้าประเภท ครุภัณฑ์ที่กำหนด	ครุภัณฑ์อื่นๆ ที่ จำเป็นต้องใช้	๑๕๐,๐๐๐	๑๕๐,๐๐๐	๑๕๐,๐๐๐	๑๕๐,๐๐๐	๑๕๐,๐๐๐	
๓๙	พาณิชย์	ค่าครุภัณฑ์	ครุภัณฑ์สำนักงาน	เพื่อจัดซื้อครุภัณฑ์ สำนักงาน	ครุภัณฑ์สำนักงาน ที่ จำเป็นต้องใช้	๑๐๐,๐๐๐	๑๐๐,๐๐๐	๑๐๐,๐๐๐	๑๐๐,๐๐๐	๑๐๐,๐๐๐	
๔๐	พาณิชย์	ค่าครุภัณฑ์	ครุภัณฑ์งานบ้าน งานครัว	เพื่อจัดซื้อครุภัณฑ์ งานบ้านงานครัว	ครุภัณฑ์งานบ้านงาน ครัว จำเป็นต้องใช้	๑๐๐,๐๐๐	๑๐๐,๐๐๐	๑๐๐,๐๐๐	๑๐๐,๐๐๐	๑๐๐,๐๐๐	
๔๑	พาณิชย์	ค่าครุภัณฑ์	ครุภัณฑ์ยานหนะ และขนส่ง	เพื่อจัดซื้อรถจักรยานยนต์	จัดซื้อรถจักรยานยนต์ ขนาด ๑๑๐ ซีซี แบบเกียร์ธรรมดา จำนวน ๑ คัน	-	-	๕๐,๘๐๐	-	-	
๔๒	พาณิชย์	ค่าครุภัณฑ์	ครุภัณฑ์ยานหนะ และขนส่ง	เพื่อจัดซื้อครุภัณฑ์ ยานหนะและขนส่ง	ครุภัณฑ์ยานหนะและ ขนส่งจำเป็นต้องใช้	๑๐๐,๐๐๐	๑๐๐,๐๐๐	๑๐๐,๐๐๐	๑๐๐,๐๐๐	๑๐๐,๐๐๐	
๒๙	พาณิชย์	ค่าครุภัณฑ์	ครุภัณฑ์โฆษณา และเผยแพร่	เพื่อจัดซื้อครุภัณฑ์ โฆษณาและเผยแพร่	ครุภัณฑ์โฆษณาและ เผยแพร่ จำเป็นต้องใช้	๕๐,๐๐๐	๕๐,๐๐๐	๕๐,๐๐๐	๕๐,๐๐๐	๕๐,๐๐๐	

ที่	แผนงาน	หมวด	ประเภท	วัตถุประสงค์	เป้าหมาย (ผลผลิตของครุภัณฑ์)	งบประมาณ					หน่วยงาน รับผิดชอบหลัก
						๒๕๖๑ (บาท)	๒๕๖๒ (บาท)	๒๕๖๓ (บาท)	๒๕๖๔ (บาท)	๒๕๖๕ (บาท)	
๓๑	พาณิชย์	ค่าครุภัณฑ์	ครุภัณฑ์ก่อสร้าง	เพื่อจัดซื้อครุภัณฑ์ ก่อสร้าง	ครุภัณฑ์ก่อสร้าง จำเป็นต้องใช้	๑๐๐,๐๐๐	๑๐๐,๐๐๐	๑๐๐,๐๐๐	๑๐๐,๐๐๐	๑๐๐,๐๐๐	
๓๐	พาณิชย์	ค่าครุภัณฑ์	ครุภัณฑ์การเกษตร	เพื่อจัดซื้อครุภัณฑ์ การเกษตร	ครุภัณฑ์การเกษตร จำเป็นต้องใช้	๑๐๐,๐๐๐	๑๐๐,๐๐๐	๑๐๐,๐๐๐	๑๐๐,๐๐๐	๑๐๐,๐๐๐	
๓๑	พาณิชย์	ค่าครุภัณฑ์	ครุภัณฑ์โรงงาน	เพื่อจัดซื้อครุภัณฑ์ โรงงาน	ครุภัณฑ์โรงงาน จำเป็นต้องใช้	๑๐๐,๐๐๐	๑๐๐,๐๐๐	๑๐๐,๐๐๐	๑๐๐,๐๐๐	๑๐๐,๐๐๐	
๓๒	พาณิชย์	ค่าครุภัณฑ์	ครุภัณฑ์คอมพิวเตอร์	เพื่อจัดซื้อครุภัณฑ์ คอมพิวเตอร์	ครุภัณฑ์คอมพิวเตอร์ จำเป็นต้องใช้	๑๕๐,๐๐๐	๑๕๐,๐๐๐	๑๕๐,๐๐๐	๑๕๐,๐๐๐	๑๕๐,๐๐๐	
๓๓	พาณิชย์	ค่าครุภัณฑ์	ครุภัณฑ์ไฟฟ้า และวิทยุ	เพื่อจัดซื้อเครื่อง กำเนิดไฟฟ้า	จัดซื้อเครื่องกำเนิด ไฟฟ้า ๑ เครื่อง ขนาด ๑๐๐ กิโลวัตต์	-	-	๖๗๐,๐๐๐	-	-	
๓๓	พาณิชย์	ค่าครุภัณฑ์	ครุภัณฑ์ไฟฟ้า และวิทยุ	เพื่อจัดซื้อครุภัณฑ์ ไฟฟ้าและวิทยุ	ครุภัณฑ์ไฟฟ้าและ วิทยุจำเป็นต้องใช้	๑๐๐,๐๐๐	๑๐๐,๐๐๐	๑๐๐,๐๐๐	๑๐๐,๐๐๐	๑๐๐,๐๐๐	
๓๔	พาณิชย์	ค่าครุภัณฑ์	ครุภัณฑ์สำรวจ	เพื่อจัดซื้อครุภัณฑ์ สำรวจ	ครุภัณฑ์สำรวจ จำเป็นต้องใช้	๑๐๐,๐๐๐	๑๐๐,๐๐๐	๑๐๐,๐๐๐	๑๐๐,๐๐๐	๑๐๐,๐๐๐	
๓๕	พาณิชย์	ค่าครุภัณฑ์	ครุภัณฑ์อื่นๆ	เพื่อจัดซื้อครุภัณฑ์ อื่นๆที่ไม่เข้าประเภท ครุภัณฑ์ที่กำหนด	ครุภัณฑ์อื่นๆ ที่ จำเป็นต้องใช้	๑๕๐,๐๐๐	๑๕๐,๐๐๐	๑๕๐,๐๐๐	๑๕๐,๐๐๐	๑๕๐,๐๐๐	

๑. การติดตามและประเมินผลยุทธศาสตร์

ในการจัดทำแผนพัฒนาท้องถิ่นจะต้องมีการติดตามและประเมินผลแผนพัฒนา โดยจะต้องติดตามและประเมินยุทธศาสตร์ตามระเบียบกระทรวงมหาดไทยว่าด้วยการจัดทำแผนพัฒนาขององค์กรปกครองส่วนท้องถิ่น พ.ศ.๒๕๔๘ หมวด ๖ ข้อ ๒๙ และระเบียบกระทรวงมหาดไทยว่าด้วยการจัดทำแผนพัฒนาขององค์กรปกครองส่วนท้องถิ่น (ฉบับที่ ๒) พ.ศ.๒๕๕๙ ข้อ ๑๓ และในการประเมินผลแผนนั้นจะต้องดำเนินการประเมินคุณภาพของแผนยุทธศาสตร์การพัฒนาตามแนวทางการติดตามและประเมินผลยุทธศาสตร์เพื่อสอดคล้องแผนพัฒนาท้องถิ่น ขององค์กรปกครองส่วนท้องถิ่น ตามระเบียบกระทรวงมหาดไทยว่าด้วยการจัดทำแผนพัฒนาขององค์กรปกครองส่วนท้องถิ่น (ฉบับที่ ๒) พ.ศ.๒๕๕๙ และฉบับแก้ไขเพิ่มเติม พ.ศ. ๒๕๖๒

๒. การติดตามและประเมินผลโครงการ

ในการจัดทำแผนพัฒนาท้องถิ่นจะต้องมีการติดตามและประเมินผลแผนพัฒนา โดยจะต้องติดตามและประเมินยุทธศาสตร์ตามระเบียบกระทรวงมหาดไทยว่าด้วยการจัดทำแผนพัฒนาขององค์กรปกครองส่วนท้องถิ่น พ.ศ.๒๕๔๘ หมวด ๖ ข้อ ๒๙ และระเบียบกระทรวงมหาดไทยว่าด้วยการจัดทำแผนพัฒนาขององค์กรปกครองส่วนท้องถิ่น (ฉบับที่ ๒) พ.ศ.๒๕๕๙ ข้อ ๑๓ และฉบับแก้ไขเพิ่มเติม พ.ศ. ๒๕๖๒ และในการประเมินผลแผนนั้นจะต้องดำเนินการประเมินคุณภาพของแผนยุทธศาสตร์การพัฒนาตามแนวทางการติดตามและประเมินผลยุทธศาสตร์เพื่อสอดคล้องแผนพัฒนาท้องถิ่นขององค์กรปกครองส่วนท้องถิ่น

๓. สรุปผลการพัฒนาท้องถิ่นในภาพรวม

๓.๑ การวัดผลในเชิงปริมาณและเชิงคุณภาพ

(๑) การวัดผลในเชิงปริมาณ

ตามที่เทศบาลตำบลเกาะยาวได้ดำเนินการจัดทำแผนพัฒนาท้องถิ่นขึ้นมาเพื่อใช้เป็นเครื่องมือในการพัฒนาเทศบาลให้บรรลุเป้าหมายที่วางไว้ เกิดประสิทธิภาพประสิทธิผลสูงสุดในการแก้ไขปัญหาให้กับประชาชน ในการจัดทำแผนพัฒนาท้องถิ่นนั้นจะต้องมีการติดตามและประเมินแผนพัฒนา ตามระเบียบกระทรวงมหาดไทยว่าด้วยการจัดทำแผนพัฒนาขององค์กรปกครองส่วนท้องถิ่น พ.ศ.๒๕๔๘ หมวด ๖ ข้อ ๒๙ และระเบียบกระทรวงมหาดไทยว่าด้วยการจัดทำแผนพัฒนาขององค์กรปกครองส่วนท้องถิ่น (ฉบับที่ ๒) พ.ศ. ๒๕๕๙ ข้อ ๑๓ และฉบับแก้ไขเพิ่มเติม พ.ศ. ๒๕๖๒ โดยคณะกรรมการติดตามและประเมินแผนพัฒนาท้องถิ่นเป็นผู้ดำเนินการติดตามและประเมินผลแผนพัฒนา ซึ่งคณะกรรมการจะต้องดำเนินการกำหนดแนวทาง วิธีการในการติดตามและประเมินผลแผนพัฒนา ดำเนินการติดตามและประเมินผลแผนพัฒนา รายงานผลและเสนอความเห็นซึ่งได้จากการติดตามและประเมินผลแผนพัฒนาต่อผู้บริหารท้องถิ่น เพื่อให้ผู้บริหารท้องถิ่นเสนอต่อสภาท้องถิ่น และคณะกรรมการพัฒนาท้องถิ่น พร้อมทั้งประกาศผลการติดตามและประเมินผลแผนพัฒนาให้ประชาชนในท้องถิ่นทราบในที่เปิดเผยภายในสิบห้าวันนับแต่วันรายงานผลและเสนอความเห็นดังกล่าวและต้องปิดประกาศไว้เป็นระยะเวลาไม่น้อยกว่าสามสิบวันโดยอย่างน้อยปีละสองครั้งภายในเดือนเมษายนและภายในเดือนตุลาคมของทุกปี

โดยเครื่องมือที่ใช้ในการติดตามและประเมินผลในเชิงปริมาณ มีดังนี้

แบบที่ ๑ การกำกับการจัดทำแผนยุทธศาสตร์ขององค์กรปกครองส่วนท้องถิ่น

แบบที่ ๒ แบบติดตามผลการดำเนินงานขององค์กรปกครองส่วนท้องถิ่น

แบบที่ ๓/๑ แบบประเมินผลการดำเนินงานตามแผนยุทธศาสตร์

การติดตามและประเมินผลด้วยระบบ e-plan (www.dla.go.th)

(๒) การวัดผลในเชิงคุณภาพ

การจัดผลเชิงคุณภาพ เทศบาลตำบลเกาะยาวใช้การสำรวจความพึงพอใจในการวัดผลเชิงคุณภาพโดยภาพรวม โดยได้มีการประเมินความพึงพอใจ ซึ่งการประเมินความพึงพอใจทำให้ทราบถึงผลเชิงคุณภาพในการดำเนินงานของเทศบาลในภาพรวม

โดยเครื่องมือที่ใช้ในการประเมินความพึงพอใจ มีดังนี้

แบบที่ ๓/๒ แบบประเมินความพึงพอใจต่อผลการดำเนินงานของเทศบาลตำบลเกาะยาว

แบบที่ ๓/๓ แบบประเมินความพึงพอใจของประชาชนที่มีต่อการให้บริการ

๔. ข้อเสนอแนะในการจัดทำแผนพัฒนาท้องถิ่นในอนาคต

๑) การจัดทำแผนพัฒนาท้องถิ่นควรพิจารณาใช้แผนยุทธศาสตร์การพัฒนามาเป็นกรอบในการจัดทำแผนพัฒนาท้องถิ่นและให้มีความสอดคล้องกัน

๒) การจัดทำแผนพัฒนาท้องถิ่นควรพิจารณางบประมาณและคำนึงถึงสถานะการคลังในการพิจารณาโครงการ/กิจกรรม ที่จะบรรจุในแผนพัฒนาถิ่น

๓) ควรเร่งรัดให้มีการดำเนินโครงการ/กิจกรรม ที่ตั้งในข้อบัญญัติงบประมาณรายจ่ายให้สามารถดำเนินการได้ในปีงบประมาณนั้น

๔) เทศบาลตำบลเกาะยาวควรพิจารณาตั้งงบประมาณให้เพียงพอและเหมาะสมกับกับภารกิจแต่ละด้านที่จะต้องดำเนินการ ซึ่งจะช่วยลดปัญหาในการโอนเพิ่ม โอนลด โอนตั้งจ่ายรายการใหม่

๑) การประเมินผลยุทธศาสตร์

ลำดับ	ประเด็นพิจารณา	คะแนน เต็ม	คะแนน ที่ได้	ร้อยละของ คะแนนเต็ม
๑	ข้อมูลสภาพทั่วไปและข้อมูลพื้นฐานของเทศบาลตำบลเกาะยาว	๒๐		
๒	การวิเคราะห์สภาวะการณ์และศักยภาพ	๑๕		
๓	ยุทธศาสตร์ ประกอบด้วย	๖๕		
	๓.๑ ยุทธศาสตร์ของเทศบาลตำบลเกาะยาว	๑๐		
	๓.๒ ยุทธศาสตร์ ของ อปท. ในเขตจังหวัด	๑๐		
	๓.๓ ยุทธศาสตร์จังหวัด	๑๐		
	๓.๔ วิสัยทัศน์	๕		
	๓.๕ กลยุทธ์	๕		
	๓.๖ เป้าประสงค์ของแต่ละประเด็นกลยุทธ์	๕		
	๓.๗ จุดยืนทางยุทธศาสตร์	๕		
	๓.๘ แผนงาน	๕		
	๓.๙ ความเชื่อมโยงของยุทธศาสตร์ในภาพรวม	๕		
	๓.๑๐ ผลผลิต/โครงการ	๕		
	รวมคะแนน	๑๐๐		

๒) ข้อมูลสภาพทั่วไปและข้อมูลพื้นฐาน

ลำดับ	ประเด็นพิจารณา	คะแนนเต็ม	คะแนนที่ได้	ร้อยละของคะแนนเต็ม	ความเห็นของคณะกรรมการติดตามและประเมินผลแผน
๑	ข้อมูลสภาพทั่วไปและข้อมูลพื้นฐานของเทศบาลตำบลเกาะยาว	๒๐			
	๑.๑ ข้อมูลเกี่ยวกับด้านกายภาพ เช่น ที่ตั้งของหมู่บ้าน/ชุมชน/ตำบล ลักษณะภูมิประเทศ ลักษณะภูมิอากาศ ลักษณะของดิน ลักษณะของแหล่งน้ำ ลักษณะของไม้/ป่าไม้ ฯลฯ ด้านการเมือง/การปกครอง เช่น เขตการปกครอง การเลือกตั้ง ฯลฯ	๓			
	๑.๒ ข้อมูลเกี่ยวกับด้านการเมือง/การปกครอง เช่น เขตการปกครอง การเลือกตั้ง ฯลฯ ประชากร เช่น ข้อมูลเกี่ยวกับจำนวนประชากรและช่วงอายุและจำนวนประชากร ฯลฯ	๒			
	๑.๓ ข้อมูลเกี่ยวกับสภาพทางสังคม เช่น การศึกษา สาธารณสุข อาชญากรรม ยาเสพติด การสังคมสงเคราะห์ ฯลฯ	๒			
	๑.๔ ข้อมูลเกี่ยวกับระบบบริการพื้นฐาน เช่น การคมนาคมขนส่ง การไฟฟ้า การประปา โทรศัพท์ ฯลฯ	๒			
	๑.๕ ข้อมูลเกี่ยวกับระบบเศรษฐกิจ เช่น การเกษตร การประมง การปศุสัตว์ การบริการการท่องเที่ยว การพาณิชย์/กลุ่มอาชีพ แรงงาน ฯลฯ และเศรษฐกิจพอเพียงท้องถิ่น (ด้านการเกษตรและแหล่งน้ำ)	๒			
	๑.๖ ข้อมูลเกี่ยวกับศาสนา ประเพณี วัฒนธรรม เช่น การนับถือศาสนา ประเพณีและงานประจำปี ภูมิปัญญาท้องถิ่น ภาษาถิ่น สินค้าพื้นเมืองและของที่ระลึก ฯลฯ และอื่น ๆ	๒			
	๑.๗ ข้อมูลเกี่ยวกับทรัพยากรธรรมชาติ เช่น น้ำ ป่าไม้ ภูเขา คุณภาพของทรัพยากรธรรมชาติ ฯลฯ	๒			
	๑.๘ การสำรวจและจัดเก็บข้อมูลเพื่อการจัดทำแผนพัฒนาท้องถิ่นหรือการใช้ข้อมูล จปฐ	๒			
	๑.๙ การประชุมประชาคมท้องถิ่น รูปแบบ วิธีการ และการดำเนินการประชุมประชาคมท้องถิ่น โดยใช้กระบวนการร่วมคิด ร่วมทำ ร่วมตัดสินใจ ร่วมตรวจสอบ ร่วมรับประโยชน์ ร่วมแก้ปัญหา ปรัชญาหรือ แลกเปลี่ยนเรียนรู้ เพื่อแก้ปัญหาสำหรับการพัฒนาท้องถิ่นตามอำนาจหน้าที่ของเทศบาลตำบลเกาะยาว	๓			
	รวม	๒๐			

๓) การวิเคราะห์สภาวะการณ์และศักยภาพ

ลำดับ	ประเด็นพิจารณา	คะแนน เต็ม	คะแนน ที่ได้	ร้อยละของ คะแนนเต็ม	ความเห็นของ คณะกรรมการติดตามและ ประเมินผลแผน
๒	การวิเคราะห์สภาวะการณ์และศักยภาพ	๑๕			
	๒.๑ การวิเคราะห์ที่ครอบคลุมความเชื่อมโยง ความสอดคล้องยุทธศาสตร์จังหวัด ยุทธศาสตร์ การพัฒนาของเทศบาลตำบลเกาะยาวในเขต จังหวัด ยุทธศาสตร์ของเทศบาลตำบลเกาะยาว นโยบายของผู้บริหารท้องถิ่น รวมถึงความ เชื่อมโยงแผนยุทธศาสตร์ชาติ ๒๐ ปี แผนพัฒนา เศรษฐกิจและสังคมแห่งชาติ และ Thailand ๔.๐	๒			
	๒.๒ การวิเคราะห์การใช้ผังเมืองรวมหรือผัง เมืองเฉพาะและการบังคับใช้ ผลของการบังคับ ใช้ สภาวะการณ์ที่เกิดขึ้นต่อการพัฒนาท้องถิ่น	๑			
	๒.๓ การวิเคราะห์ทางสังคม เช่น ด้านแรงงาน การศึกษา สาธารณสุข ความยากจน อาชญากรรม ปัญหายาเสพติด เทคโนโลยี จารีต ประเพณี วัฒนธรรม ภูมิปัญญาท้องถิ่น เป็นต้น	๒			
	๒.๔ การวิเคราะห์ทางเศรษฐกิจ ข้อมูลด้าน รายได้ครัวเรือน การส่งเสริมอาชีพ กลุ่มอาชีพ กลุ่มทางสังคม การพัฒนาอาชีพและกลุ่มต่าง ๆ สภาพทางเศรษฐกิจและความเป็นอยู่ทั่วไป เป็น ต้น	๒			
	๒.๕ การวิเคราะห์สิ่งแวดล้อม พื้นที่สีเขียว ธรรมชาติต่าง ๆ ทางภูมิศาสตร์ กระบวนการ หรือสิ่งที่เกิดขึ้น การประดิษฐ์ที่มีผลต่อ สิ่งแวดล้อมและการพัฒนา	๒			
	๒.๖ ผลการวิเคราะห์ศักยภาพเพื่อประเมิน สถานภาพการพัฒนาในปัจจุบันและโอกาสการ พัฒนาในอนาคตของท้องถิ่น ด้วยเทคนิค SWOT Analysis ที่อาจส่งผลต่อการดำเนินงานได้แก่ S- Strength (จุดแข็ง) W-Weakness (จุดอ่อน) O- Opportunity (โอกาส) และ T-Threat (อุปสรรค)	๒			

	๒.๗ สรุปประเด็นปัญหาและความต้องการของประชาชนเชิงพื้นที่ มีการนำเสนอปัญหา ค้นหาสาเหตุของปัญหาหรือสมมติฐานของปัญหา แนวทางการแก้ไขปัญหาหรือวิธีการแก้ไขปัญหา การกำหนดวัตถุประสงค์เพื่อแก้ไขปัญหา	๒			
--	---	---	--	--	--

-๙๘-

ลำดับ	ประเด็นพิจารณา	คะแนนเต็ม	คะแนนที่ได้	ร้อยละของคะแนนเต็ม	ความเห็นของคณะกรรมการติดตามและประเมินผลแผน
	๒.๘ สรุปผลการดำเนินงานตามงบประมาณที่ได้รับ และการเบิกจ่ายงบประมาณ ในปีงบประมาณ พ.ศ. ๒๕๖๑-๒๕๖๕ เช่น สรุปสถานการณ์การพัฒนา การตั้งงบประมาณ การเบิกจ่ายงบประมาณ การประเมินผลการนำแผนพัฒนาท้องถิ่นไปปฏิบัติในเชิงปริมาณ และการประเมินประสิทธิผลของแผนพัฒนาท้องถิ่นในเชิงคุณภาพ	๒			
	๒.๙ ผลที่ได้รับจากการดำเนินงานในปีงบประมาณ พ.ศ. ๒๕๖๑-๒๕๖๕ เช่น ผลที่ได้รับ/ผลที่สำคัญ ผลกระทบ และสรุปปัญหาอุปสรรคการดำเนินงานที่ผ่านมาและแนวทางการแก้ไข ปีงบประมาณ พ.ศ. ๒๕๖๑-๒๕๖๕	๑			
	รวม	๑๕			

๔) ยุทธศาสตร์

ลำดับ	ประเด็นพิจารณา	คะแนน เต็ม	คะแนน ที่ได้	ร้อยละ ของ คะแนน เต็ม	ความเห็นของ คณะกรรมการ ติดตามและ ประเมินผล แผน
๓	ยุทธศาสตร์	๖๕			
	๓.๑ ยุทธศาสตร์ของเทศบาลตำบลเกาะยาว สอดคล้องกับสภาพสังคม เศรษฐกิจ สิ่งแวดล้อมของท้องถิ่น ประเด็น ปัญหาการพัฒนาและแนวทางการพัฒนาที่สอดคล้องกับยุทธศาสตร์ของ เทศบาลตำบลเกาะยาว และเชื่อมโยงหลักประชารัฐ แผนยุทธศาสตร์ ชาติ ๒๐ ปี แผนพัฒนาเศรษฐกิจและสังคมแห่งชาติ และ Thailand ๔.๐	๑๐			
	๓.๒ ยุทธศาสตร์ของเทศบาลตำบลเกาะยาวในเขตจังหวัด สอดคล้องและเชื่อมโยงกับสภาพสังคม เศรษฐกิจ สิ่งแวดล้อม ของท้องถิ่น และยุทธศาสตร์จังหวัด และเชื่อมโยงหลักประชา รัฐ แผนยุทธศาสตร์ชาติ ๒๐ ปี แผนพัฒนาเศรษฐกิจและสังคม แห่งชาติ และ Thailand ๔.๐	๑๐			
	๓.๓ ยุทธศาสตร์จังหวัด สอดคล้องกับแผนพัฒนาเศรษฐกิจและสังคมแห่งชาติ แผนการบริหาร ราชการแผ่นดิน นโยบาย/ยุทธศาสตร์ คสช. และนโยบายรัฐบาล หลัก ประชารัฐ แผนยุทธศาสตร์ชาติ ๒๐ ปี และ Thailand ๔.๐	๑๐			
	๓.๔ วิสัยทัศน์ วิสัยทัศน์ ซึ่งมีลักษณะแสดงสถานภาพที่เทศบาลตำบลเกาะยาวต้องการ จะเป็นหรือบรรลุถึงอนาคตอย่างชัดเจน สอดคล้องกับโอกาสและ ศักยภาพที่เป็นลักษณะเฉพาะของเทศบาลตำบลเกาะยาว และสัมพันธ์ กับโครงการพัฒนาท้องถิ่น	๕			
	๓.๕ กลยุทธ์ แสดงให้เห็นช่องทาง วิธีการ ภารกิจหรือสิ่งที่ต้องทำตามอำนาจหน้าที่ ของเทศบาลตำบลเกาะยาวที่จะนำไปสู่การบรรลุวิสัยทัศน์ หรือแสดงให้เห็น ถึงความชัดเจนในสิ่งที่จะดำเนินการให้บรรลุวิสัยทัศน์นั้น	๕			
	๓.๖ เป้าประสงค์ของแต่ละประเด็นกลยุทธ์ เป้าประสงค์ของแต่ละประเด็นกลยุทธ์มีความสอดคล้องและสนับสนุน ต่อกิจกรรมที่จะเกิดขึ้น มุ่งหมายสิ่งหนึ่งสิ่งใดที่ชัดเจน	๕			
	๓.๗ จุดยืนทางยุทธศาสตร์ (Positioning) ความมุ่งมั่นอันแน่วแน่ในการวางแผนพัฒนาท้องถิ่น เพื่อให้บรรลุ วิสัยทัศน์ของเทศบาลตำบลเกาะยาว ซึ่งเกิดจากศักยภาพของพื้นที่จริง ที่จะนำไปสู่ผลสำเร็จทางยุทธศาสตร์	๕			

ลำดับ	ประเด็นพิจารณา	คะแนน เต็ม	คะแนน ที่ได้	ร้อยละ ของ คะแนน เต็ม	ความเห็นของ คณะกรรมการ ติดตามและ ประเมินผล แผน
	๓.๘ แผนงาน แผนงานหรือจุดมุ่งหมายเพื่อการพัฒนาในอนาคต กำหนดจุดมุ่งหมายในเรื่องใดเรื่องหนึ่งหรือแผนงานที่เกิดจากเป้าประสงค์ ตัวชี้วัด ค่าเป้าหมาย กลยุทธ์ จุดยืนทางยุทธศาสตร์และยุทธศาสตร์ของเทศบาลตำบลเกาะยาวที่มีความชัดเจน นำไปสู่การจัดทำโครงการพัฒนาท้องถิ่นในแผนพัฒนาท้องถิ่นสี่ปี โดยระบุแผนงานและความเชื่อมโยงดังกล่าว	๕			
	๓.๙ ความเชื่อมโยงของยุทธศาสตร์ในภาพรวม ความเชื่อมโยงองค์รวมที่นำไปสู่การพัฒนาท้องถิ่นที่เกิดผลผลิต/โครงการจากแผนยุทธศาสตร์ชาติ ๒๐ ปี แผนพัฒนาเศรษฐกิจและสังคมแห่งชาติ ฉบับที่ ๑๒ Thailand ๔.๐ แผนพัฒนาภาค/แผนพัฒนากลุ่มจังหวัด/แผนพัฒนาจังหวัด ยุทธศาสตร์การพัฒนาของเทศบาลตำบลเกาะยาวในเขตจังหวัดและยุทธศาสตร์ของเทศบาลตำบลเกาะยาว	๕			
	๓.๑๐ ผลผลิต/โครงการ ผลผลิต/โครงการ เป็นผลผลิตที่เป็นชุดหรือเป็นโครงการที่เป็นชุด กลุ่มหรืออันหนึ่งอันเดียวกัน ลักษณะเดียวกัน เป็นต้น เพื่อนำไปสู่การจัดทำโครงการเพื่อพัฒนาท้องถิ่นในแผนพัฒนาท้องถิ่นสี่ปีอย่างถูกต้องและครบถ้วน	๕			
	รวม	๑๕			

๕) ผลการพิจารณาการติดตามและประเมินผลโครงการเพื่อความสอดคล้องแผนพัฒนาท้องถิ่น

ลำดับ	ประเด็นพิจารณา	คะแนน เต็ม	คะแนน ที่ได้	ร้อยละของ คะแนนเต็ม
๑	การสรุปสถานการณ์การพัฒนา	๑๐		
๒	การประเมินผลการนำแผนพัฒนาท้องถิ่นไปปฏิบัติใน ปริมาณ	๑๐		
๓	การประเมินผลการนำแผนพัฒนาท้องถิ่นไปปฏิบัติใน คุณภาพ	๑๐		
๔	แผนงานและยุทธศาสตร์การพัฒนา	๑๐		
๕	โครงการพัฒนา ประกอบด้วย	๖๐		
	๕.๑ ความชัดเจนของชื่อโครงการ	๕		
	๕.๒ กำหนดวัตถุประสงค์สอดคล้องกับโครงการ	๕		
	๕.๓ เป้าหมาย (ผลผลิตของโครงการ) มีความชัดเจนนำไปสู่การตั้ง งบประมาณได้ถูกต้อง	๕		
	๕.๔ โครงการมีความสอดคล้องกับแผนยุทธศาสตร์ชาติ ๒๐ ปี	๕		
	๕.๕ เป้าหมาย (ผลผลิตของโครงการ) มีความสอดคล้องกับ แผนพัฒนาเศรษฐกิจและสังคมแห่งชาติ	๕		
	๕.๖ โครงการมีความสอดคล้องกับ Thailand ๔.๐	๕		
	๕.๗ โครงการสอดคล้องกับยุทธศาสตร์จังหวัด	๕		
	๕.๘ โครงการแก้ไขปัญหาความยากจนหรือการเสริมสร้างให้ ประเทศชาติมั่นคง มั่งคั่ง ยั่งยืนภายใต้หลักประชารัฐ	๕		
	๕.๙ งบประมาณ มีความสอดคล้องกับเป้าหมาย (ผลผลิตของ โครงการ)	๕		
	๕.๑๐ มีการประมาณการราคาถูกต้องตามหลักวิธีการงบประมาณ	๕		
	๕.๑๑ มีการกำหนดตัวชี้วัด (KPI) และสอดคล้องกับวัตถุประสงค์และ ผลที่คาดว่าจะได้รับ	๕		
	๕.๑๒ ผลที่คาดว่าจะได้รับ สอดคล้องกับวัตถุประสงค์	๕		
	รวมคะแนน	๑๐๐		

๖) การสรุปสถานการณ์การพัฒนา

ลำดับ	ประเด็นพิจารณา	คะแนนเต็ม	คะแนนที่ได้	ร้อยละของคะแนนเต็ม	ความเห็นของคณะกรรมการติดตามและประเมินผลแผน
๑	การสรุปสถานการณ์การพัฒนา เป็นการวิเคราะห์กรอบการจัดทำยุทธศาสตร์ของเทศบาลตำบลเกาะยาว (ใช้การวิเคราะห์ SWOT Analysis/Demand (Demand Analysis)/Global Demand และ Trend ปัจจุบันและสถานการณ์การเปลี่ยนแปลงที่มีผลต่อการพัฒนา อย่างน้อยต้องประกอบด้วย การวิเคราะห์ศักยภาพด้านเศรษฐกิจ ด้านสังคม ด้านทรัพยากรธรรมชาติและสิ่งแวดล้อม)	๑๐			
	รวม	๑๐			

๗) การประเมินผลการนำแผนพัฒนาท้องถิ่นสี่ปีไปปฏิบัติในเชิงปริมาณ

ลำดับ	ประเด็นพิจารณา	คะแนนเต็ม	คะแนนที่ได้	ร้อยละของคะแนนเต็ม	ความเห็นของคณะกรรมการติดตามและประเมินผลแผน
๑	การประเมินผลการนำแผนพัฒนาท้องถิ่นไปปฏิบัติในเชิงปริมาณ ๑.๑ การควบคุมที่มีการใช้ตัวเลขต่าง ๆ เพื่อนำมาใช้วัดผลในเชิงปริมาณ เช่น การวัดจำนวนโครงการ กิจกรรม งานต่าง ๆ ก็คือผลผลิตนั้นเองว่าเป็นไปตามที่ตั้งเป้าหมายเอาไว้หรือไม่จำนวนที่ดำเนินการจริงตามที่ได้กำหนดไว้เท่าไร จำนวนที่ไม่สามารถดำเนินการได้มีจำนวนเท่าไร สามารถอธิบายได้ตามหลักประสิทธิภาพ (Efficiency) ของการพัฒนาท้องถิ่นตามอำนาจหน้าที่ที่ได้กำหนดไว้	๑๐			
	๑.๒ วิเคราะห์ผลกระทบ/สิ่งที่กระทบ (Impact) โครงการที่ดำเนินการในเชิงปริมาณ (Quantitative)				
	รวม				

๘) การประเมินผลการนำแผนพัฒนาท้องถิ่นไปปฏิบัติในเชิงคุณภาพ

ลำดับ	ประเด็นพิจารณา	คะแนนเต็ม	คะแนนที่ได้	ร้อยละของคะแนนเต็ม	ความเห็นของคณะกรรมการติดตามและประเมินผลแผน
๑	<p>การประเมินผลการนำแผนพัฒนาท้องถิ่นไปปฏิบัติในเชิงคุณภาพ</p> <p>๑.๑ การประเมินประสิทธิผลของแผนพัฒนาในเชิงคุณภาพคือการนำเอาเทคนิคต่าง ๆ มาใช้เพื่อวัดว่าภารกิจ โครงการ กิจกรรม งานต่าง ๆ ที่ดำเนินการในพื้นที่นั้น ๆ ตรงต่อความต้องการของประชาชนหรือไม่และเป็นไปตามอำนาจหน้าที่หรือไม่ ประชาชนพึงพอใจหรือไม่ สิ่งของ วัสดุ ครุภัณฑ์ การดำเนินการต่าง ๆ มีสภาพหรือลักษณะถูกต้อง ครบถ้วน สามารถใช้งานได้ ตามวัตถุประสงค์หรือไม่ ซึ่งเป็นไปตามหลักประสิทธิผล (Effectiveness) ผลการปฏิบัติราชการที่บรรลุวัตถุประสงค์และเป้าหมายของแผนการปฏิบัติราชการตามที่ได้รับงบประมาณมา ดำเนินการ รวมถึงสามารถเทียบเคียงกับส่วนราชการหรือหน่วยงาน</p>	๑๐			
	<p>๑.๒ วิเคราะห์ผลกระทบ/สิ่งที่กระทบ (Impact) โครงการที่ดำเนินการในเชิงคุณภาพ (Qualitative)</p>				
	รวม	๑๐	๗	๗๐.๐๐	

๙) แผนงานและยุทธศาสตร์การพัฒนา

ลำดับ	ประเด็นพิจารณา	คะแนน เต็ม	คะแนน ที่ได้	ร้อยละของ คะแนนเต็ม	ความเห็นของ คณะกรรมการติดตามและ ประเมินผลแผน
๑	แผนงานและยุทธศาสตร์การพัฒนา ๑.๑ วิเคราะห์แผนงาน งาน ที่เกิดจากด้าน ต่าง ๆ มีความสอดคล้องกับยุทธศาสตร์ของ เทศบาลตำบลเกาะยาวในมิติต่าง ๆ จน นำไปสู่การจัดทำโครงการพัฒนาท้องถิ่นโดย ใช้ SWOT Analysis/Demand (Demand Analysis)/Global Demand/Trend หรือ หลักการบูรณาการ (Integration) กับ อปท. ที่มีพื้นที่ติดต่อกัน	๑๐			
	๑.๒ วิเคราะห์แผนงาน งาน ที่เกิดจากด้านต่าง ๆ ที่สอดคล้องกับการแก้ไขปัญหาความยากจน หลักประชารัฐ และหลักปรัชญาเศรษฐกิจพอเพียง และโดยเฉพาะเศรษฐกิจพอเพียงท้องถิ่น (ด้านการเกษตรและแหล่งน้ำ)(Local Sufficiency Economy Plan : LSEP)				
รวม		๑๐			

๑๐) โครงการพัฒนา

ลำดับ	ประเด็นพิจารณา	คะแนน เต็ม	คะแนน ที่ได้	ร้อยละของ คะแนนเต็ม	ความเห็นของ คณะกรรมการติดตาม และประเมินผลแผน
๑	โครงการพัฒนา	๖๕			
	๑.๑ ความชัดเจนของชื่อโครงการ เป็นโครงการที่มีวัตถุประสงค์สนองต่อแผน ยุทธศาสตร์การพัฒนาของเทศบาลตำบล เกาะยาวและดำเนินการเพื่อให้การพัฒนา บรรลุตามวิสัยทัศน์ของเทศบาลตำบลเกาะ ยาวที่กำหนดไว้ ชื่อโครงการมีความชัดเจน มุ่งไปเรื่องใดเรื่องหนึ่ง อ่านแล้วเข้าใจได้ว่าจะ พัฒนาอะไรในอนาคต	๕			
	๑.๒ กำหนดวัตถุประสงค์สอดคล้องกับ โครงการ มีวัตถุประสงค์ชัดเจน (clear objective) โครงการต้องกำหนดวัตถุประสงค์สอดคล้อง กับความเป็นมาของโครงการ สอดคล้องกับ หลักการและเหตุผล วิธีการดำเนินงานต้อง สอดคล้องกับวัตถุประสงค์ มีความเป็นไปได้ ชัดเจน มีลักษณะเฉพาะเจาะจง	๕			

ลำดับ	ประเด็นพิจารณา	คะแนนเต็ม	คะแนนที่ได้	ร้อยละของคะแนนเต็ม	ความเห็นของคณะกรรมการติดตามและประเมินผลแผน
	<p>๑.๓ เป้าหมาย (ผลผลิตของโครงการ) มีความชัดเจนนำไปสู่การตั้งงบประมาณได้ถูกต้อง</p> <p>สภาพที่อยากให้เกิดขึ้นในอนาคตเป็นทิศทางที่ต้องไปให้ถึงเป้าหมายต้องชัดเจนสามารถระบุจำนวนเท่าไร กลุ่มเป้าหมายคืออะไร มีผลผลิตอย่างไร กลุ่มเป้าหมายพื้นที่ดำเนินงาน และระยะเวลาดำเนินงาน อธิบายให้ชัดเจนว่าโครงการนี้จะทำที่ไหน เริ่มต้นในช่วงเวลาใดและจบลงเมื่อไร ใครคือกลุ่มเป้าหมายของโครงการ หากกลุ่มเป้าหมายมีหลายกลุ่ม ให้บอกชัดเจนไปว่าใครคือกลุ่มเป้าหมายหลัก ใครคือกลุ่มเป้าหมายรอง</p>	๕			
	<p>๑.๔ โครงการมีความสอดคล้องกับแผนยุทธศาสตร์ชาติ ๒๐ ปี</p> <p>โครงการสอดคล้องกับ (๑) ความมั่นคง (๒) การสร้างความสามารถในการแข่งขัน (๓) การพัฒนาและเสริมสร้างศักยภาพคน (๔) การสร้างโอกาสความเสมอภาคและเท่าเทียมกันทางสังคม (๕) การสร้างการเติบโตบนคุณภาพชีวิตที่เป็นมิตรต่อสิ่งแวดล้อม (๖) การปรับสมดุลและพัฒนาระบบการบริหารจัดการภาครัฐ เพื่อให้เกิดความมั่นคง มั่งคั่ง ยั่งยืน</p>	๕			
	<p>๑.๕ เป้าหมาย (ผลผลิตของโครงการ) มีความสอดคล้องกับแผนพัฒนาเศรษฐกิจและสังคมแห่งชาติ</p> <p>โครงการมีความสอดคล้องกับแผนพัฒนาเศรษฐกิจและสังคมแห่งชาติ ฉบับที่ ๑๒ โดย (๑) ยึดหลักปรัชญาของเศรษฐกิจพอเพียง (๒) ยึดคนเป็นศูนย์กลางการพัฒนา (๓) ยึดวิสัยทัศน์ภายใต้อุตสาหกรรมชาติ ๒๐ ปี (๔) ยึดเป้าหมายอนาคตประเทศไทย ๒๕๗๙ (๕) ยึดหลักการนำไปสู่การปฏิบัติให้เกิดผลสัมฤทธิ์อย่างจริงจังใน ๕ ปีที่ต่อยอดไปสู่ผลสัมฤทธิ์ที่เป็นเป้าหมายระยะยาว ภายใต้แนวทางการพัฒนา (๑) การยกระดับศักยภาพการแข่งขันและการหลุดพ้นกับดักรายได้ปานกลางสู่รายได้สูง (๒) การพัฒนาศักยภาพคนตามช่วงวัยและการปฏิรูประบบเพื่อสร้างสังคมสูงวัยอย่างมีคุณภาพ (๓) การลดความเหลื่อมล้ำทางสังคม</p>	๕			

ลำดับ	ประเด็นพิจารณา	คะแนน เต็ม	คะแนน ที่ได้	ร้อยละของ คะแนนเต็ม	ความเห็นของ คณะกรรมการติดตาม และประเมินผลแผน
	(๔) การรองรับการเชื่อมโยงภูมิภาคและความเป็นเมือง (๕) การสร้างความเจริญเติบโตทางเศรษฐกิจและสังคมอย่างเป็นมิตรกับสิ่งแวดล้อม (๖) การบริหารราชการแผ่นดินที่มีประสิทธิภาพ				
	๑.๖ โครงการมีความสอดคล้องกับ Thailand ๔.๐ โครงการมีลักษณะหรือสอดคล้องกับการปรับเปลี่ยนโครงสร้างเศรษฐกิจ ไปสู่ Value-Based Economy หรือเศรษฐกิจที่ขับเคลื่อนด้วยนวัตกรรม ทำน้อย ได้มาก เช่น (๑) เปลี่ยนจากการผลิตสินค้า โภคภัณฑ์ ไปสู่สินค้าเชิงนวัตกรรม (๒) เปลี่ยนจากการขับเคลื่อนประเทศด้วยภาคอุตสาหกรรม ไปสู่การขับเคลื่อนด้วยเทคโนโลยี ความคิดสร้างสรรค์ และนวัตกรรม (๓) เปลี่ยนจากการเน้นภาคการผลิตสินค้า ไปสู่การเน้นภาคบริการมากขึ้น รวมถึงโครงการที่เติมเต็มด้วยวิทยาการ ความคิดสร้างสรรค์ นวัตกรรม วิทยาศาสตร์ เทคโนโลยี และการวิจัยและพัฒนา แล้วต่อยอดความได้เปรียบเชิงเปรียบเทียบ เช่น ด้านเกษตร เทคโนโลยีชีวภาพ สาธารณสุข วัฒนธรรม ฯลฯ	๕			
	๑.๗ โครงการสอดคล้องกับยุทธศาสตร์จังหวัด โครงการพัฒนาท้องถิ่นมีความสอดคล้องกับห้วงระยะเวลาของแผนพัฒนาจังหวัดที่ได้กำหนดขึ้น เพื่อขับเคลื่อนการพัฒนาท้องถิ่นเสมือนหนึ่งการขับเคลื่อนการพัฒนาจังหวัด ซึ่งไม่สามารถแยกส่วนใดส่วนหนึ่งออกจากกันได้ นอกจากนี้โครงการพัฒนาท้องถิ่นต้องเป็นโครงการเชื่อมต่อหรือเดินทางไปด้วยกันกับยุทธศาสตร์จังหวัดที่ได้กำหนดขึ้นที่เป็นปัจจุบัน	๕			
	๑.๘ โครงการแก้ไขปัญหาความยากจนหรือการเสริมสร้างให้ประเทศชาติมั่นคง มั่งคั่ง ยั่งยืนภายใต้หลักปรัชญา เป็นโครงการที่ดำเนินการภายใต้พื้นฐานความพอเพียงที่ประชาชนดำเนินการเองหรือร่วมดำเนินการ เป็นโครงการต่อยอดและขยายได้	๕			

ลำดับ	ประเด็นพิจารณา	คะแนน เต็ม	คะแนน ที่ได้	ร้อยละของ คะแนนเต็ม	ความเห็นของ คณะกรรมการติดตาม และประเมินผลแผน
	เป็นโครงการที่ประชาชนต้องการเพื่อให้เกิดความยั่งยืน ซึ่งมีลักษณะที่จะให้ท้องถิ่นมีความมั่นคง มั่งคั่ง ยั่งยืน เป็นท้องถิ่นที่พัฒนาแล้ว ด้วยการพัฒนาตามปรัชญาเศรษฐกิจพอเพียง และเศรษฐกิจพอเพียงท้องถิ่น (ด้านการเกษตรและแหล่งน้ำ) (LSEP)				
	๑.๙ งบประมาณ มีความสอดคล้องกับเป้าหมาย (ผลผลิตของโครงการ) งบประมาณโครงการพัฒนาจะต้องคำนึงถึงหลักสำคัญ ๕ ประการในการจัดทำโครงการ ได้แก่ (๑) ความประหยัด (Economy) (๒) ความมีประสิทธิภาพ (Efficiency) (๓) ความมีประสิทธิภาพ (Effectiveness) (๔) ความยุติธรรม (Equity) (๕) ความโปร่งใส (Transparency)	๕			
	๑.๑๐ มีการประมาณการราคาถูกต้องตามหลักวิธีการงบประมาณ การประมาณการราคาเพื่อการพัฒนาต้องให้สอดคล้องกับโครงการถูกต้องตามหลักวิชาการทางช่าง หลักของราคากลาง ราคาากลางท้องถิ่น มีความโปร่งใสในการกำหนดราคาและตรวจสอบได้ในเชิงประจักษ์ มีความคลาดเคลื่อนไม่มากกว่าหรือไม่ต่ำกว่าร้อยละห้าของการนำไปตั้งงบประมาณ รាយจ่ายในข้อบัญญัติ/เทศบัญญัติ เงินสะสมหรือรายจ่ายพัฒนาที่ปรากฏในรูปแบบอื่น ๆ	๕			
	๑.๑๑ มีการกำหนดตัวชี้วัด (KPI) และสอดคล้องกับวัตถุประสงค์และผลที่คาดว่าจะได้รับ มีการกำหนดดัชนีชี้วัดผลงาน (Key Performance Indicator : KPI) ที่สามารถวัดได้ (measurable) ใช้บอกประสิทธิผล (effectiveness) ใช้บอกประสิทธิภาพ (efficiency) ได้ เช่น การกำหนดความพึงพอใจ การกำหนดร้อยละ การกำหนดอันเกิดจากผลของวัตถุประสงค์ที่เกิดที่สิ่งที่ได้รับ (การคาดการณ์ คาดว่าจะได้รับ)	๕			

ลำดับ	ประเด็นพิจารณา	คะแนนเต็ม	คะแนนที่ได้	ร้อยละของคะแนนเต็ม	ความเห็นของคณะกรรมการติดตามและประเมินผลแผน
	<p>๑.๑๒ ผลที่คาดว่าจะได้รับ สอดคล้องกับวัตถุประสงค์</p> <p>ผลที่ได้รับเป็นสิ่งที่เกิดขึ้นได้จริงจากการดำเนินการตามโครงการพัฒนา ซึ่งสอดคล้องกับวัตถุประสงค์ที่ตั้งไว้ การได้ผลหรือผลที่เกิดขึ้นจะต้องเท่ากับวัตถุประสงค์หรือมากกว่าวัตถุประสงค์ ซึ่งการเขียนวัตถุประสงค์ควรมุ่งถึง (๑) ความเป็นไปได้ และมีความเฉพาะเจาะจง ในการดำเนินงานตามโครงการ (๒) วัดและประเมินผลระดับของความสำเร็จได้ (๓) ระบุสิ่งที่ต้องการดำเนินงานอย่างชัดเจนและเฉพาะเจาะจงมากที่สุด และสามารถปฏิบัติได้ (๔) เป็นเหตุเป็นผล สอดคล้องกับความเป็นจริง (๕) ส่งผลต่อการบ่งบอกเวลาได้</p>	๕			
	รวม	๖๕			

ประเด็นการประเมิน	มี การดำเนินงาน	ไม่มี การดำเนินงาน
ส่วนที่ ๑ คณะกรรมการพัฒนาส่วนท้องถิ่น		
๑. มีการจัดตั้งคณะกรรมการพัฒนาท้องถิ่นเพื่อจัดทำแผนพัฒนาท้องถิ่น		
๒. มีการจัดประชุมคณะกรรมการพัฒนาท้องถิ่นเพื่อจัดทำแผนพัฒนาท้องถิ่น		
๓. มีการจัดประชุมอย่างต่อเนื่องสม่ำเสมอ		
๔. มีการจัดตั้งคณะกรรมการสนับสนุนการจัดทำแผนพัฒนาท้องถิ่น		
๕. มีการจัดประชุมคณะกรรมการสนับสนุนการจัดทำแผนพัฒนาท้องถิ่น		
๖. มีคณะกรรมการพัฒนาท้องถิ่นและประชาคมท้องถิ่นพิจารณาร่าง แผนยุทธศาสตร์การพัฒนา		
ส่วนที่ ๒ การจัดทำแผนการพัฒนาท้องถิ่น		
๗. มีการรวบรวมข้อมูลและปัญหาความสำคัญของท้องถิ่นมาจัดทำฐานข้อมูล		
๘. มีการเปิดโอกาสให้ประชาชนเข้ามามีส่วนร่วมในการจัดทำแผน		
๙. มีการวิเคราะห์ศักยภาพของท้องถิ่น (SWOT) เพื่อประเมินสถานการณ์ พัฒนาท้องถิ่น		
๑๐. มีการกำหนดวิสัยทัศน์และภารกิจหลักการพัฒนาท้องถิ่นที่สอดคล้องกับ ศักยภาพของท้องถิ่น		
๑๑. มีการกำหนดวิสัยทัศน์และภารกิจหลักการพัฒนาท้องถิ่นที่สอดคล้องกับ ยุทธศาสตร์จังหวัด		
๑๒. มีการกำหนดจุดมุ่งหมายเพื่อการพัฒนาที่ยั่งยืน		
๑๓. มีการกำหนดเป้าหมายการพัฒนาท้องถิ่น		
๑๔. มีการกำหนดยุทธศาสตร์การพัฒนาและแนวทางการพัฒนา		
๑๕. มีการกำหนดยุทธศาสตร์ที่สอดคล้องกับยุทธศาสตร์ของจังหวัด		
๑๖. มีการอนุมัติและประกาศใช้แผนยุทธศาสตร์การพัฒนา		
๑๗. มีการจัดทำบัญชีกลุ่มโครงการในแผนยุทธศาสตร์		
๑๘. มีการกำหนดรูปแบบการติดตามประเมินผลแผนยุทธศาสตร์		
๑๙. มีการทบทวนแผนยุทธศาสตร์		